南華日報

本報創刊於民國十九年二月

第三六二六號

今日出紙二大張

零售每份二仙

集孫中山先生字

SOUTH CHINA DAILY NEWS
63, Connaught Rd., C. Hong Kong
Cable Address "SWENONIS" or 5478
Radio Address "SWENONIS" or 9850
TEL { Editorial Dept. 32925 / Business Dept. 25612 } P. O. 369

督印人鄺修港

館址干諾道中六十三號
電話 編輯部三弍九二五 營業部二五六一弍
電報掛號（有線電五四七八 無線電九八五零）
郵局信箱三六九號
定報價目（均港幣計）
本港 每月四毫 全年四元
中國內地 每月壹元 全年壹拾弍元
外國各埠 每月一元九毫 全年弍十二元（郵費在內）
廣告價目表請向營業部索取（報費先惠）

香港干諾道中六十三號中國圖書印刷公司承印
香港政府特准掛號爲新聞紙類第一三六號

蘇外長昨離柏林返莫斯科

德蘇會談圓滿結束

對兩國共同利益已獲一致諒解

（合衆社十三日柏林電）德官方通訊社今日稱・「據悉・莫洛托夫今日在總理府之訪問・凡歷四小時之久・其中三小時係用作會談之時間」・

（路透社十四日柏林電）今晨十一時・蘇外長莫洛托夫由李賓特羅甫伴往車站・離柏林返莫斯科・火車啓行時・有文武官員多人在場・駐柏林蘇大使隨莫氏返莫斯科・關於蘇德兩方談判・柏林無線電發出下列報告・「意見之交換在一互相信任之空氣中舉行・對於德蘇兩國共同利益之各種問題・已獲一致諒解」・

（中華社十三日柏林電）據此間政界可靠之表示・希特勒與莫洛托夫星期二日舉行德蘇會議・結果雙方已達到完全諒解・莫氏與希特勒會見後・於星期三日上午與戈林赫斯會晤・將新協定之各項觀點爲討論・莫氏與戈林赫斯會議後・德國官方通訊社發出報告・謂此次會議雙方皆以友誼之精神出之・

（中華社十三日柏林電）今日下午・希特勒與莫洛托夫在總理府作四小時之會議・在會議開始時・曾共用午餐・因兩人會議之時間過久・故莫氏原定今日下午與里賓特羅甫之會議・迫得展期・

（路透社十三日柏林電）德官方通訊社報告・莫洛托夫與李賓特羅甫作一臨別之會面・歷數小時之久・以結束與德政府人士之討論問題・在蘇大使館臨別宴會之時・空襲警報汽笛齊鳴・該宴會乃莫氏款待李賓特羅甫者・惟彼等仍繼續舉行不受驚擾云・

（路透社十三日柏林電）德官方通訊社稱・莫洛托夫與戈林將軍今晨會談・又曾見希特勒之代表黑斯・又謂莫氏今日與希特勒共用午膳・同食者甚少・又謂昨夜李賓特羅甫宴待莫氏時・各人演講均力稱・德蘇親善云・

蘇外長歸國後

德蘇將締新協定

具有世界政策意義

四國聯繫對抗英美

（同盟社十三日柏林電）十二日希特勒與莫洛托夫會談結果・對于根本方針之意見・似已完全一致・十三日將本此根本方針・討論細目問題・但此種協定・似非即在柏林實現・預料莫洛托夫將歸莫斯科報告史達林・然後簽訂發表・而據德官方所言・及報紙之論述・則會談內容之及于歐亞兩大陸問題者・可無疑義・料於最近・可實現有世界政策意義之國際協定・各方皆甚注意云・

（合衆社十四日柏林電）蘇外長莫洛托夫於十四日上午十一時離開此間・莫氏與德政府領袖數次談話之結果・并未宣露・諒在最近亦不發表・消息靈通人士相信・將無正式公報或聯合聲明發出・蘇外長與德方舉行談判之冗長・尤其是與希特勒及李賓特羅甫之談話・一般認爲所討論之問題・須予詳細之考慮・據所獲得之表示・在該數項問題內・諒或產生正如德國民新聞所謂「一世界聯結」以德・義・蘇・日爲主角而對抗英國之可能云・

（路透社十三日柏林電）現正在柏林訪問之莫洛托夫・今日曾與希特勒會談兩次・其第二次係在於希氏午間宴請莫氏之後舉行・德外長李賓特羅甫及蘇外次長狄干奴蘇夫於兩次會談時均參加・駐莫斯科德大使館顧問及駐柏林蘇大使館秘書二人担任翻譯・希氏招待莫氏之午宴・官方描寫爲「一小午宴會」・在舊德總理府舉行・參加賓客爲莫氏之隨員數人・李賓特羅甫・德參謀長基特爾・戈培爾・勞工陣線領袖拔利博士・德報界領袖德烈治・及希氏衛隊隊長・另有共他人員云・草約專家杜恩保・曾訪莫氏於寶威多宮・并與莫氏同乘車赴總理府・衛兵致敬禮・希氏在其居室內之華貴客廳歡迎莫氏・并拍照片以備在報端及影場發表・官方報告并下結語謂・在午宴中・莫氏坐於希氏右旁云・

反對共產黨陰謀繼續抗戰

美外交界相信

蘇與軸心國締協定

影響太平洋美地位

蘇輪船受美國杯葛威脅

（路透社十三日倫敦電）路透社外交訪員稱・外間正在紛紛推測與宣傳・而德外交部已洩露其要請莫托洛夫來柏林之主要目的・威廉街之談話・論及需要訂定與蘇聯合作之基礎・所謂合作・不僅與軸心國家・且亦與日本合作・換言之・德國已獲得日本參加三國盟約・俾能對抗美國任何行動・德國現時欲要蘇聯加入該約・蘇聯或不依照希特勒之計劃・而受約束・德蘇此次談話・結果或可改善日蘇關係・因該兩國皆不欲牽入戰爭漩渦・況復有許多問題爲該兩國平衡利益者・關於中國時局欲看出共同基調・雖非容易・但此問題之妥協方式・亦易尋出・并不如使蘇聯在歐洲負有某項非經濟約束之困難也・猶憶日前德國曾擬就波蘭邊界以西劃一新疆線・俾蘇聯可獲得較大之波蘭領土・惟莫斯科對於佔有多數俄民之疆域・已心滿意足・因此之故・史太林現時或不致爲其所引誘・而採取冒險之政策・關於經濟談判・德國去年與蘇聯締結盟約時頗存奢望・德國原欲獲得蘇以物質供給以實現諸言與行動之一致・莫洛托夫諒亦同意聘用德國專家相助・使蘇聯之經濟組織毋過於遲滯・英國海軍在大南多（在該處英艦隊飛機亦行猛烈襲擊）戰勝意國艦隊・此種勝利・軸心國家・當予以熟慮・

（合衆社十四日華盛頓電）與遠東有關之各方面注視研究從柏林放出之報告及傳說・因大部份之外交關係專家相信美國在太平洋之地位或將受蘇聯與軸心之經濟或政治協定影響・據專家稱・迄至目前爲止・並無權威之表證・可謂日蘇關係問題在莫洛托夫訪問柏林時・有所商討・或可謂該話之範圍・伸展至太平洋者・但蘇聯與軸心國家之一有任何普遍協調・則必對於其他兩軸心國有反射作用・此點已甚明顯・而且擁有勢力者毀意之義國報紙今日稱・蘇聯已被邀請參加三國軸心國家充份諒解・以期待全世界之範圍劃分・有一小證據・可資參考・即爲義方宣佈設立官辦之史提芬尼通訊分社於莫斯科・此爲一九一七以年來之創舉・

（中華社十三日三藩市電）美太平洋海員工會近接報告・謂美國貨船「北王」號之水手・在海參威遭蘇聯官吏虐待・故太平洋各海港之蘇聯輪船均被杯葛・工人停止代爲上落貨物・據太平洋海員工會宣稱・該會俟「北王」號由海參威駛返時・將調查其詳細情形・虐待海員之事如果屬實・該會將不許其在美輪服務之會員前往蘇聯港口・而美國上落貨工人・亦不替蘇聯輪隻工作・以示報復云・

社論

心理的建設

汪主席在政治訓練部政訓班畢業典禮中，親臨致訓，說：「我們今日最大的任務是和平反共建國，建國必先建軍，而建軍最大工作，則是心理建設。」這就是說，建軍的最大工作是心理建設，建國的最大工作也是心理建設。心理建設是一切建設的基礎，我們不但在建軍的工作中需要心理建設，在建國的工作中，尤其需要心理建設。

古語有句話說：「精誠所至，金石爲開」。又說：「三軍可奪帥也，匹夫不可奪志也」。用現代的語言加以詮釋，那就是決心。這不是所謂「唯心論」，我們無論做什麼事，如果沒有決心，是必然失敗的。科學家抉宇宙的奇祕，其成功的基礎不僅在他精密的思考，刻苦的實驗，而其所以使得他集中其思考，刻苦工作，孜孜不倦的，是他的決心。這種決心的形成，就是心理的建設。

有了決心，是無往而不利的，是必然成功的，無論阻力怎樣的大，魔障怎樣的深，只要決心堅定，必能克服一切。總理在革命初期，曾經受過無數的挫折，但憑着總理堅定的決心，卒能推翻專制，創立民國。由此可見，無論是個人事業，或國家大事，其成敗的關鍵，端在決心。尤其是在國家危急存亡的今日，我們要救亡圖存，不能徒託空言，尤須使我們決心堅定。

怎樣纔能夠有堅定的決心呢？我們首先要有深刻的認識，有了認識，就須要信仰，有了信仰，就要力行。沒有認識而言信仰，則近於迷信，甚至流於盲從；這是危險的。有了認識而不肯去信仰，則是柔懦，是不足與言決心的。有了信仰而且能夠力行，則信仰就是決心的根源，力行就是決心的保證。我們反對共產黨與蔣介石「抗戰就是一切」的口號，因爲這無異於不准人民去思想，去認識，而只有盲從。我們對於和平運動的理念所以不憚詞費，是要求國民一致認識我們國家的現實環境，認識國際的現實環境，以建立對和平真理一致的信仰，因而產生救亡圖存一致的決心。

和平反共建國的決心，是積極的，因爲這種決心之所在，是要救亡，而不是選擇亡國的途徑。我們反對抗戰論之自欺欺人，因爲自欺欺人就表示他們沒有決心，惟其沒有決心，所以他們不但不能和，而且不肯戰。以沒有決心的抗戰來做國策，是要亡國的。我們的決心就是中國不能亡。我們認識了建國是我們最大的使命，共產黨是建國最毒的瘡疽，而和平可以無害於國家之獨立生存，而且可以循此以復興國家民族，因此我們下了決心，和平救國，而且以力行去證驗我們的信仰。我們是相信三民主義的新中國必能實現的，而依據總理的遺訓，新中國的實現，只有和平反共的一條路。

今日國家的危亡是大家共喻的，救亡圖存，是每一個國民的責任。要負担這個責任，必須要有救亡的決心，以同一的精神，同一的思想，同一的方針，同一的動作，使國家從戰爭的苦難救回來，從極度的破壞之下復興建設，完成建國的使命，而這就是我們當前急切需要的心理建設。

行政院會議通過

任命滬市三局長

葉雪松爲公用局長

袁厚之長財局凌憲文長社局

（中華社十四日南京電）行政院第卅三次會議・日期十一月十三日・出席者汪兆銘・褚民誼等・列席者外次徐良等・主席汪兆銘・秘書長陳春圃・

甲、報告事項

（一）宣讀第卅二次會議紀錄・（二）院長報告・振委會粵委員長・蘇市長呈報・會同各機關團體籌設首都冬振委員會經過・并呈送該會組織規則・請鑒核到院・已指令照准・

乙、討論事項

（一）警政部長周部長呈・擬請設立特種警察教練所案・（決議）通過・經臨費由治安費項下撥給・（二）社會部丁部長提・請令社會運動指導委員會各省市分會主任・列席各該省府會議案・（決議）通過・分飭各省府遵照・

丙、任免事項

（一）院長提・上海市政府秘書蘇錫文・財政局長周友常・社會局長吳文中・公用局長王長春・均另有任用・各免本職・并任命袁厚之爲上海市政府財政局長・凌憲文爲社會局長・葉雪松爲公用局長案・（決議）通過・（二）任命吳文中爲僑務委員會常務委員・唐少侯爲水利委員會委員案・（決議）通過・（三）院長提擬請任命楊思尉爲漢口市政府秘書長・林德基・林尚志爲參事・徐養之爲社會局長・高伯勳爲教育局長・孔楚材爲財政局長・高凌美爲工務局長・王大德爲衛生局長案・（決議）通過・（四）軍政部鮑部長提・本部中校科員周葆賡呈請辭職・請照准案・（決議）通過・（五）教育部趙部長提・本部普通教育司長徐季敦・另有職務・應請免職・遺缺擬請以沈綏接充・參事陽正宇另有任用・應請免職・擬調簡任專員章欽亮爲參事・並擬請呈薦耿驥麟爲本部秘書・黃道容爲專員・李純圭爲科長案・（決議）通過（六）司法行政部李部長提・浙江杭縣地方法院檢察官董蓮芳另有任用・應請免職・遺缺擬以嚴岳五充任・并擬請呈薦董蓮芳爲江蘇上海地方法院檢察官案・（決議）通過・（七）宣傳部林部長提本部薦任秘書林基呈請辭職・請照准・并請呈薦許申爲本部專員案・（決議）通過・（八）警政部周部長提・本部視察梅慰農呈請辭職・請照准・并請呈薦丁克勛爲本部科長・劉人鑑・蔣曉光爲本部政治警察署秘書案・（決議）通過・（九）司法行政部李部長提・請呈薦徐鞍堅爲本部編纂・金問瀾・馮耀蓀爲科員案・（決議）通過・（十）警政部周部長提・請任命張學奎爲漢口市警察局長案・（決議）通過・（十一）財政部周部長提・本部湘鄂贛臨時財政整理委員會主任秘書賀會培另有職務・應請免職・遺缺擬以該會秘書張身培擢升案・（決議）通過・（十二）財政部周部長提・湘鄂贛臨時財政整理委員會主任俞裁・未經中央核准・擅簽外交協定・實屬越權失職・國府還都後・不容開始惡例・本應呈請嚴懲・姑念應付困難・擬請從寬・予以撤職處分・所遺主任委員缺・擬由該會常委李善謙暫行代理案・（決議）通過・（十三）司法行政部李部長提・請呈薦萬選爲江蘇高等法院第三分院推事兼院長・劉肇福爲首席檢察官・王長・譚辛震爲推事兼庭長・孫紹康爲上海第二特區地方法院推事・兼院長・周達仁爲首席檢察官・袁孝晟張梓爲推事兼庭長案・（決議）通過・

丁、臨時動議

（一）院長提議・擬請軍事委員會派員參加糧食管理委員會爲委員案・（決議）通過・

蘇聯計劃建築

新西伯利亞鐵道

長萬公里一九四七年可完成

橫越舊鐵路伸至太平洋沿岸

（中華社十三日莫斯科電）據蘇聯機關報稱・蘇聯鐵道當局爲紀念[illegible]起見・擬新建長一萬公里橫過現有之西伯利亞鐵路・以貫通莫斯科及新疆・該路將橫過現有之西伯利亞鐵路・直伸至太平洋海岸・預定一九四七年十一月十七日可以完成云・

越南總督對日記者聲明

日越將能諒解

以相互信賴尊重爲基礎

越與渝方經濟關係中斷

（中華社十四日河內電）據同盟社訊・越南總督戴古中將・昨夕對日本記者發表談話・謂彼深信日本與越南互相諒解・將能爲彼此之共同利益著想・實現互相信任・互相尊重之新局面・戴古中將在河內第一次接見日本記者團時・向記者宣讀預先準備之聲明書後・對日本記者所提之各種問題・詳爲解答・越督之聲明書謂・日本與越南關係日趨密切・就地理上之需要而言・彼此應互相合作・須相信日本與越南之友誼將有光榮之前途・關於越南與三國公約之關係如何・越督不肯答覆・只謂關於此事未接有確實報告・談及九月廿二日訂立之海防協定・規定日軍得開入越南・戴氏謂此協定乃根據日法當局八月間舉行之談判・余當忠實執行政府之政策・日本與越南間之誤會現已逐漸消滅・將來越南與英美之關係如何・此問題殊爲微妙・越南向來與英美保持密切親善之關係・余相信此種有利關係一旦破裂・則將違反法國之利益・如歐戰不波及遠東・余希望能保持與英美親善之政策・戴氏承認越南與重慶間之政治經濟關係・經已中斷・但法國尚有鐵道之權益在雲南・渠希望此種權益能從速復歸越南管理・談及越南華僑問題・戴氏謂中國僑民安居樂業・殊無加以干涉之理由・除非彼等從事政治活動・余以爲無須改變對待華僑之政策・現因越南與法國之交通斷絕・故須與遠東各國・尤其是日本・成立廣闊之經濟關係云・

日義正式簽訂

土木工程協定

（同盟社十三日羅馬電）德勞工部長饗魯德・十三日抵羅馬後・即赴維那樓宮訪晤墨索里尼首相懇談・嗣與義士木部長・哥魯拉正式簽訂・關於兩國土木工程事業之協定云・

建設產業　拯救災民

義機械化部隊重砲隊
陸續開入阿境
數日內大舉攻希北
希軍又佔高峯數處

（路透社十四日倫敦電）據德國無線電稱，義方機械化部隊及重砲隊之增援，刻正開入阿爾班尼亞南部，該報告又謂，在此數日間，預料義軍開始向希臘北部進攻。

（路透社十四日雅典電）希軍在平特斯區攻敵獲得進展後，刻已佔奪阿爾班尼亞之高峯數處，希臘高級司令部公報謂希軍經過一場劇戰始將此數高峯佔據，又謂，星期三日希機轟炸哥列沙之敵機場，炸毀地面飛機多架，尚有一大建築物被炸碎，敵軍營幕命中炸彈，又有敵戰鬥機一架被擊落，義機轟炸希臘內地市鎮及村落並無軍事重要，但傷斃人數若干，在愛奥尼亞海見有敵機一架燒燬，哥列沙之義機場被空襲時，希機降至一千尺之低空投彈，並開機關槍掃射地面飛機及建築物云。

（合衆社十三日伊斯坦堡爾電）據可靠外交方面稱，義前任駐希大使嘉拉斯經已辭職，嘉氏返羅馬後，曾被義政府控以誤報關於希方抗戰情形及希軍作戰力量之消息之罪。

（路透社十三日倫敦電）據德自希臘最近之戰告稱，義軍在希軍堅決攻擊之下，已在兩區撤退，在平特斯區，義方之爬山師團殘餘刻正由哥列沙向後敗退，（查哥列沙離該師團初次受挫地點有十五哩）彼等敗退後將越過邊界逃返阿爾班尼亞，在退却當中彼等遺棄軍用品甚多，且有多名被希軍俘虜，其他戰區則爲亞得里亞，在該區之義軍前鋒步隊原已深入嘉林馬斯及阿至倫兩河之間離海岸約二十五哩，刻據希臘最近報告，義軍已被迫潰現向嘉林馬斯河退却，而由阿至倫河前進之希軍，確已開至馬索勒奇離嘉林馬斯河八哩。

（合衆社十三日羅馬電）羅馬無線電稱，希臘現時僅有飛機一百五十架已火速向英倫要求急調海岸高射炮至希臘云。

（合衆社十四日沙朗尼加電）義方阿爾卑斯軍兩縱隊，共數千人閱在平特斯區之山谷徘徊毫無目的，又每被希方之游擊隊守以困擾，聞希軍現時已完全佔有該山，義軍大舉向平特斯區進攻，自經數次被包圍後，即節節失敗，聞義軍每日在該區被俘總有數百云。

（路透社十四日倫敦電）英海軍大臣亞力大山昨夜廣播稱，「祗以一次迅速之海戰，不獨地中海局勢爲之改變，即全世界各海洋其餘之海軍力亦已轉移，義艦隊數字上之優勢已減爲劣勢，」亞氏結論云，「吾人對希臘之保證，由此可見此次戰事將使誇大之墨索里尼爲之喪，彼現時亦可獲悉敗績之期當在不遠。」

美造艦程序
提早完成
副國務卿謂美無意
獲取拉丁美洲基地

（路透社十三日波士頓電）美海長諾克斯，今日往波士頓視察海軍船塢後對記者稱，美國之國防程序，比原定計劃先一年完成，并謂「一九四一年美國將有新艦二十六艘，包括主力艦兩艘，及航空母艦一艘」云。

（合衆社十三日華盛頓電）美副國務卿韋爾斯稱，美國并未向拉丁美洲國家獲得任何海軍事根據地且亦并無此意，但表示倘拉丁美洲國家自行建築之軍事根據地而招美國共同使用者，美或將接納所請云。

（路透社十四日華盛頓電）美副國務卿韋爾斯昨日在此間對記者稱，美國政府并無意向任何拉丁美洲國家接收海空軍根據地，韋氏之作此聲明，實欲反駁外傳謂美國擬租借此等根據地爲西半球國防程序之一部份，韋爾斯强調謂，在最近之談判，美國并無尋求任何方法，以破壞任何其他國家之主權。

（合衆社十三日華盛頓電）羅斯福總統今日發表一聲明，保證在第三屆任內與所有尊重美國高於一切之國家携手，並爲國家之團結而努力，羅總統發表此項聲明，實緣接獲數萬件祝賀之電文與公函云。

（合衆社十三日華盛頓電）白宮宣稱，羅斯福總統在最近星期未有致電教云。

美國會將休會

（合衆社十三日華盛頓電）照下議院議長里邦氏今日宣佈謂，下議院各領袖將商定國會於十一月十九日作無定期之休會云。

美輪觸雷沉沒

（路透社十三日墨爾本電）澳洲海軍部長今日宣稱，現已可以證實星期五日在澳洲炸沉美國及英國輪船各一艘，確係由於德艦所佈水雷所致，并謂所有之水雷均係最近所佈者，該德艦必仍在某半徑之內，目前海空軍巡邏隊正勤於搜索云。

日本紀元二千六百年之意義

許竹園

今年是日本紀元二千六百年，彼邦於十一月十日在東京舉行盛大之慶典，以顯揚其立國之精神，祝頌其國運之隆昌；國民政府已派遣代表百名，組成祝賀團體，東渡參加慶典。現在我想在此地把日本紀念二千六百年的意義，略予解釋，使大家明瞭日本何以能達到今日之强盛；此在中日兩國相互之理解上，極爲必要。和平運動之目的，在求中國之獨立自由；依據孫中山先生之遺教，中日兩國只宜爲友，不宜爲敵；孫先生所倡之大亞洲主義，以中日之提携合作，使東亞之弱小民族，脫離歐美帝國主義之羈絆。中國革命運動展開之後，領導革命之孫先生，不幸於民國十四年逝世，此後革命運動雖有發展，但以失其偉大之領導者，致在進展過程中，每遭意外之挫折；而中日兩國間之感情，尤見疏隔，終至釀成此次不幸之大事變。汪精衛先生爲孫先生之忠實信徒，自少即追隨孫先生從事革命工作，對於孫先生之抱負及思想，尤多親炙，慨抗戰之導入歧途，生民之顛沛流離，國運之存亡絕續，深知非和平無以致中日之共存共榮，乃毅然響應近衛聲明，而提倡和平運動。振臂一呼，舉國景從，本年三月三十日，還都南京，重建國基，決定與日本樹立善鄰友好之關係，實行經濟提携，互助合作，以謀中國建國事業之完成。當此中日協力開始之際，兩國國民間之相互理解，以增進彼此對於友邦之認識，至爲重要；中國人對於國際智識素少注意，對於日本之理解，本不深刻，故兩國國民感情之溝通，亦倍兼困難。今吾人必須革除此種弊病，相與携手，而實現大亞洲主義之宏猷，對於日本之研究與理解，實爲今後所宜致力；日本之所以底於今日之强盛，事非倖致，其國民之眞誠努力，大有足爲吾人師法者在。

日本之立國，甚爲古遠，神話所傳，其先祖爲天照大神，而日本之紀年，則以神武天皇即位之年起算。神武天皇東征，平定各國，定都於大和之　原，於辛酉年正月朔日即天皇之位；日本舊時亦用陰曆，神武天皇即位之日適爲元旦，故歲首即爲紀元開始之日。明治五年，日本採用陽曆爲國曆，並制定以神武天皇即位之年爲紀元，稱爲皇紀，即日本紀元也，翌年又頒令以即位之日爲紀元節，但陽曆與陰曆每年日期不一，故推算出神武天皇即位之日，適當於陽曆之二月十一日，乃頒定自明治七年起，以二月十一日爲紀元節。神武天皇之元年，適當中國春秋之世，在東周惠王十七年，而在西曆則爲紀元前六百六十年，其事雖渺茫幽遠，年代已古，而載在典籍，留於口碑者，亦班班可考。日本書紀載神武天皇於　原即位時所頒詔書云：

「自我東征於茲六年矣，賴以天皇之威，兇徒就戮，雖邊土未淸，餘妖尙梗，而中州之國，無復風塵，誠宜恢廓皇都，規摹大壯；而今運屬屯蒙，民心朴素，巢居穴住，習俗惟常，夫大人立制，義必隨時，苟有利民，何妨聖造，且當披拂山林，經營宮室，而恭臨寶位，以鎭元元，上則答乾靈授國之德，下則弘皇孫養正之心，然後兼六合以開都，掩八紘而爲宇，不亦可乎！觀夫畝傍山東南　原地者，蓋國之墺區乎，可治之」

就是神武天皇於即位後在　原修治宮室，定爲皇都了，那是距今二千六百年以前之事。

（下文轉入第三版）

日政府委任
野村爲駐美大使
美願維太平洋現狀

（路透社十四日華盛頓電）此間獲悉，野村大將將出使美國，而華盛頓人士均保持緘默，以待東京發出官方報告，野村於數年前曾在美國有若干時間，報紙所說謂彼於美國存有友誼好感，但彼將來是否比較在華盛頓素孚衆望之先任者更有所成就，則不在乎任何日大使之友誼，而在乎東京之政策，荷此種政策一旦改變，此間政治觀察家則覺改善關係之希望甚微，此種關係之前途與整個太平洋區域之政治地位極關重要，數月之前，美國及日本兩政府均正式表示願見現狀之維持，美國態度至今仍然不變，但日政府在進軍越南之際，對於現狀已更改其立場，聞東京現時尚欲準備派軍隊在西貢登陸，此舉實損害法國統治其東方殖民地之權，此間消息靈通人士相信日軍不久決實行在該處登陸，現時在日本之德顧問且予以戰術上之援助云。

美國考慮接濟
西國糧食

（合衆社十三日華盛頓電）韋爾斯今日宣稱，美國政府正注意於糧食及其他西班牙所欠缺之物品援助西班牙之可能，但目前并未有所決定，而接濟問題，將大部份屬美國紅十字會之事務云。

張伯倫
遺灰入葬
葬大寺院

（合衆社十三日倫敦電）張伯倫之遺體今日在高打士格陵火葬，並無儀式舉行，在場者只有其家屬二人云。

（路透社十四日倫敦電）前任首相張伯倫昨日火葬後，其遺灰今日埋葬於大寺院云。

滇境再遭
日機轟炸

・・・滇緬路及蒙治箇舊被炸・・・

（合衆社十四日昆明電）法國人士消息，謂今日上午十時日轟炸機炸蒙治及箇舊，兩地爲滇省南部之產錫中心區云。

（路透社十四日重慶電）據獲自昆明之華人訊息稱，星期三日日機再次轟炸滇緬路，該報告云，十三日有日機十七架在昆明上空盤旋

廣東銀行
行復業禮
今後注重調節金融調劑民生

（中華社廣州通訊）廣東省銀行之恢復，爲復省內經濟及流通資金，舉辦各種農工商業貸款，以期發展戰後經濟生產起見，籌備數月，經已完竣，行址設在太平南路西濠口前嘉華銀行舊址，於八日上午九時，舉行復業典禮，董事長爲陳主席耀祖，總經理爲前中央特派籌備主任李蔭南，典禮儀式，（一）齊集，（二）請省政府主席暨本行董事長就位，（三）董事長暨監察人就位，（四）總經理就位，（五）各機關長官就位，（六）向國旗暨總理遺像行三鞠躬禮，（七）主席恭讀總理遺囑，（八）總經理宣讀誓詞，（九）總經理率全體行員向主席董事監察人行一鞠躬禮，（十）請主席訓話，（十一）董事致詞，（十二）來賓致詞，（十三）總經理致詞，（十四）禮成，（十五）拍照，（十六）茶會，舉行開幕儀式後，則開始辦理銀行一切業務。又廣東省銀行總經理李蔭南以省行復業典禮於八日上午八時舉行，爲聯絡廣州市各新聞界起見，將於七日正午假座太平餐館，招待各報記者，查是日出席參加者計有各報記者數十人，席間由李總經理蔭南，起立致詞，闡述籌復省行略情，及該行成立後，注重於調節金融，調劑民生，不以牟利爲營業目標，詞畢，記者張耘生代表答詞，旋而舉杯共飲，席間互相歡談，極爲高興云。

廣東省政府
開第卅二次會議
省稅局增設前山檢四所
通過運售穀米取締規則

（中華社廣州通訊）廣東省政府委員會第卅二次會議，於七日在該府會議廳舉行，出席委員陳耀祖，汪宗準，林汝珩，王英儒，李蓮軒，周應湘，周秉三，黃子美，彭東原（公出），周之禎（公出），主席陳耀祖，紀錄，秘書王之光，梁錫匯。

（甲）報告事項

一．宣讀第卅一次會議錄，二．奉行政院令，奉令會計年度改用曆年制，令仰遵照，並飭屬遵照等因，三．准國民政府僑務委員會咨，爲咨復建議設立廣東國華僑招待所案，及派員宣慰海外華僑案，請查照，仍將華僑招待所設及組織情形見示備查由。

（乙）討論事項

一．主席交議，據廣東婦女會邱會長呈，擬開西貧苦婦女留產院，謹擬具該院組織大綱及簡章，暨開辦費經常費預算書，請核示等情．提付公決案，本案俟該會呈報社會運動指導委員會廣東分會核准後，再由本省振務分會酌量補助其經費，二．主席交議，據廣東民食調節委員會王主任委員呈，呈報議決補回公益行損失半數以體示卹，請核示等情提付公決案，決議，照准，三．主席交議，據廣州民聲日報呈擬請援例指定，凡人民或團體之業權買賣抵押讓渡遺失等項聲明，以刊登民聲日報一星期即發生效力，請察核等情，提付公決案，決議照准，四．王委員汪委員會提，奉交審查廣州市地政局所擬測量登記，及改善征收土地稅辦法一案，謹擬具審查意見，提請公決案，決議，照審查意見通過。

（丙）臨時動議

一．汪委員兼財政廳長提據中山省稅局呈請增加開辦費，恢復前山等處四檢查所，擬請增加開辦費五百元，該開辦費及各檢查所經費，擬請在各區省稅局預算盈餘項下撥付，當否，請公決案，決議，預算照准，各項開辦費，由財政餘項下開支，二．黃汪周委會提，奉交審查穀米管理處所擬運售穀米取締規則一案，遵經審查完竣，謹將意見提請公決案，決議，照審查意見通過。

撤退南寧完竣
日軍駐越完成後
日陸軍省當局發表談話

（同盟社十四日東京電）日大本營陸軍部十四日下午五時發表「日軍自去年十一月中旬佔領欽州及南寧一帶以來，即將越南與重慶間之運輸路線截斷，茲因日軍進駐越南之目的已達，故於上月廿八日由南寧開始撤退，迨至本月十三日，復由欽州撤退，現已完畢一切撤軍手續，當撤退時，並無一兵一卒死傷，蓋撤退部隊係自動向他方面移轉」云。

（同盟社十四日東京電）日陸軍省當局今日發表談話如次，「日軍撤退南寧及欽州，重慶方面雖宣傳謂爲華南日軍全部撤退的先兆，然此種宣傳並無一顧之價值，蓋日軍對於重慶政權如未根本改變其態度前，則決澈底的追擊，日軍已有完全的準備，日軍因已進駐越南，完成華南封鎖之工作，即使向爲重慶政府物資輸給路線要衝之南寧，亦已喪失其重要性，故日軍乃於上月廿八日發表聲明，同時開始撤退南寧，迨至本月十三日，業已完畢一切撤軍手續，日軍之撤退完全係根據作戰上之理由，御自動的將上述區域之部隊轉調他處者，重慶方面認爲南寧係經激戰後所收復等語，概屬虛傳，不符事實，查自十一月六日以來，廣西一帶，雖由蔣介石親自指揮督戰，至於此次日軍撤退，並無若何關係，並不見重慶軍隊對日軍撤退有所阻礙，故日報亦無一兵一卒死傷而完滿撤退，由南寧撤退之日軍雖一時集結欽州，然重慶軍隊於此，尚無若何妨碍，又自重慶政府之物資供給要衝，即揚子江重要河口之宜昌失陷後，所仰賴的越南供給路線，已爲日軍截斷，而滇緬路重開後之湄江及沙爾溫兩鐵橋又遭日機轟炸破壞，故日軍封鎖，今後當益加强化，必予重慶政府以重大影響的打擊也」云。

傳德巨郵沉沒
德通訊社已否認

（合衆社十三日三藩市電）據丹麥「好報」之編輯接獲一未證實之報告稱，德國郵船「不來梅」號，在丹麥北海岸外四哩之加特加德被一魚雷擊沉，有數百旅行人士出二角五分之費用，往看該輪浮於水面之上部，據某國報告，謂奧利新德海面浮屍數百，猶憶日前會有未證實之謠言，謂該輪沉沒時載有軍隊一萬五千人云。

（路透社十三日柏林電）據德官方通訊社報告，權威人士謂外傳「不來梅」號輪沉沒之消息，實屬捏造及全無根據云。

荷印放棄建艦計劃
但仍繼續擴充軍港
荷印煤油供給日本數量
每年共計一百八十萬噸

（合衆社十四日萬隆電）據官方消息，荷屬東印度已放棄荷印海軍建造三艘戰鬥巡洋艦之計劃，但擴充蘇拉比亞（泗水）之海軍根據地則仍繼續進行云。

（路透社十三日八打威電）荷屬東印度之荷蘭火油公司，此後每年供給日本一百八十萬噸煤油及油產，據最近簽訂之協定，規定日本入口每年購買粗油七十六萬噸及油產五十四萬六千噸，除此之外，尚有各種油產四十九萬四千噸，由此間火油公司按期運交云。

美天空砲台機
耶蘇誕前運英
舊瞄準器亦讓英試用

（路透社十四日華盛頓電）美國之四引擎巨型天空砲台式機四十架預料於耶蘇誕前運往英國，

（合衆社十三日華盛頓電）此間獲悉，美政府已允許英國以舊式轟炸瞄準器以爲試驗之用，試驗之後倘英國欲定購亦可爲之製造，聞此項瞄準器與英軍現時所用之空中瞄準器比較更有效能，美海陸軍現時繼續注意該種器具異日之新款式云。

英國預兆封鎖
法殖民地
規定法屬數處船隻
來往均須領證

（合衆社十三日倫敦電）經濟福利部今日宣佈稱，「星期一以後，所有來往於敘利亞法屬西非洲里比利亞，葡屬圭亞那，密特加士加及留尼河島者，均須領取海軍通行證。」此項佈告，即爲封鎖大部法國殖民地之預兆云。

（路透社十三日倫敦電）由下星期一起在英國與敘利亞，法屬西非，利比里亞，葡屬幾內亞，馬達加斯加，及留尼河島間往來行駛之船隻，必須向英國經濟作戰部領取航行通過證，若有不遵照此種規則，則船主船東或租船人均不許使用英國控制下之航行便利，關於此點與其他區域相同。

（同盟社十三日維希電）維希政府十二日忽將從來在法屬西非政府經濟活動上有重大發言權之勞動總同盟，鐵工業委員會，炭鑛業中央會，屋舖主合作社聯合會，勞動合作社聯合會等勞資雙方代表六團體，下令解散。

羅首相
行抵羅馬

（路透社十四日羅馬電）墨索里尼，齊亞諾及法西斯官長多人，今日到車站歡迎羅馬尼亞首相安東尼斯古抵步

擁護汪主席

埃及首相
突然逝世

（路透社十四日倫敦電）此間接得消息，謂埃及首相巴沙今日逝世。

（路透社十四日開羅電）埃及首相巴沙逝世之消息已宣佈，據謂當巴沙在國會開會時，宣讀國王之演講詞時，突然倒地，隨即被移出會場，事後由上議院長繼續將演詞讀完云。

法府闢謠
魏剛不願返國不確

（路透社十三日維希電）哈瓦斯社敘述外傳北非法軍總司令魏剛將軍不願返回法國，認爲屬於有作用而無根據之謠言。

英國每日戰費
一千四百萬鎊
駐遠東英軍總司令抵星洲
德機轟炸倫敦及英倫南部

（中華社十三日倫敦電）英國現在之戰費，頗屬驚人，統計英國現在每日約須消耗戰費一千四百萬鎊，在過去之二星期內，戰費達至一九二〇九四一九鎊，約等於戰前全年之國庫收入。

（合衆社十四日星架坡電）新任駐遠東英軍總司令空軍統帥柏凡十四日下午乘飛機抵此間。

（合衆社十四日柏林電）德消息靈通方面稱，星期三日德機轟炸倫敦及英倫南部，德機不顧惡劣之天候從雲間衝下向某海岸區之工廠及鐵路投彈，英驅逐機向德轟炸機及其掩護之梅塞斯密特式機攻擊，雙方交戰結果，英颶風式機一架被擊落，又謂尚有颶風式機及噴火式機負傷從雲際降下，德機一架未有飛返云。

匈牙利外交政策
與德義携手并望與蘇妥協

（合衆社十三日匈牙利京電）今日在國會預算辯論會當中，外長沙基於檢討匈牙利外交政策時稱，「匈牙利與德義携手，至今不變，如此則可使吾人免受戰爭之危險，及有利於目的在使戰爭成爲局部化之國家，沙基重述匈國在多瑙河流域保持和平，及希望與蘇聯妥協，并對南斯拉夫保持眞實友誼，彼力謂匈牙利與蘇聯之關係極端正常及確切，匈牙利與蘇聯之經濟關係，刻正力謀改善云。」

日外省設南洋局
推行對南洋政治經濟政策

（同盟社十三日東京電）日政府以日本與南洋各地之政治經濟關係・愈趨密切・故在外務省增設南洋局・統理關係事務・因此外務官制須予以修改・業經外務省將修改條文發表・卽日實施・按南洋局分爲兩課・局長一職・由現駐巴達維亞總領事齋藤音次調任・齋藤一俟與繼任總領石澤豐交卸後・卽於下月同日履新云・

選優秀青年實施訓練 爲翼贊運動實踐人材

（同盟社十四日東京電）日本大政翼贊會訓練部・爲欲養成國民各階層中・對翼贊運動有推進力之指導人材・現已決定訓練要綱・關於短期講習・擬將全國分爲東西兩部・東部五十名・西部三十名・而由各地方長官或市長選拔懷抱熱誠之優秀青年・薦往訓練部決定之・而長期訓練生・則擬由全國選擇二十五歲至四十歲・有學力經驗之活動人材百十九名・就大政翼贊之本義・機構・運用・政經・外交・科學・經濟・其他國民生活之全般事務・現訓練兩個月・此項長期訓練完畢者・如被認爲適當人材・卽將任爲大政翼贊會議員・使其担任實踐運動之工作云・

（路透社十四日東京電）日外務省宣佈・增設一南洋局・此種設施之目的・係因日泰成立友好條約及派遣日代表團赴荷屬東印及泰國・以產生一種新的關係云・德國駐日大使[illegible]

（中華社十四日東京電）今日爲慶祝建國紀念之最後一日・五十間女校之女生五萬人・今午齊集明治皇宮外園之運動場・唱建國紀念歌・大政翼贊會分發傳單・謂慶祝現已完畢・各人須恢復工作云・

日樞府例會十三日召開

（同盟社十三日東京電）日樞府定例會議・十三日上午十時・在宮中由日皇親臨舉行・樞府方面則有正議長原氏・副議長鈴木・及各顧問官等出席・政府方面・則有陸相東條・海相及川・法相風見・內相安井等出席・當將海軍省官制修改案通過云・

東京市民衆祝開元紀念

（同盟社十三日東京電）東京市政府今日在明治神宮體育場舉行日本建國二千六百年慶祝大會・到會者有市長大久保・及市民各界代表等・共約十萬人・來賓則有日外相松岡・內相安井

（上文緊接第二版）

日本自神武天皇卽位迄今之二千六百年間，代代相傳，已歷七十世，凡一百廿四君，（其歷代天皇表附載篇末，以資參照。）於此吾人可以窺見日本皇室之一個特點，卽日本僅有唯一之皇家，而天皇世代相承襲，連綿下來的，此卽日本所誇耀於世界一系之皇紀，是世界上獨絕的。世界任何國家之王朝，均有興替易代：中國如堯舜之禪讓，湯武之革命，司馬之篡奪，雖方式不同，而均爲王朝之變革，在日本則無此種易姓革命之事。日本之天皇一族，並無姓氏，且亦無需姓氏，以其永爲天潢，無庸自別於人民，此與世界各國均不相同；日本二千六百年史上，雖仍有治亂之交迭，盛衰興替之形勢，但始終奉戴一個系統之天皇，連綿不絕，直到現在。

日本之皇室中心主義，卽以此爲根源；他們的天皇是神的苗裔，是天照大神的子孫，是永遠要繼續其皇位的。在別的國家，可以知德力爲標準而走上至尊之位，卽所謂有德者居之，無德者失之，或者以武力征服而得之；卽所謂以馬上得天下，或者由民意選舉來決定，都是不一樣的。日本之皇位，屬於其萬世一系之皇紀，故永無革命之事。日本的人民與日本的皇室，是屬於一家的，日本國象是一個家的擴大君與民同爲大家族之一員，君主爲家長父祖，臣民爲子孫；卽同於古代先民之家族生活，由家長統率一家族，而謀一家之發展與榮華；所以國家二字，作以國爲家解，在日本恰可以適用；國君是國父，君后是國母，人民都是子孫，國與家成爲一體，故君主的利害與國家的利害相一致，因之忠君就愛國，愛國就是忠於君主，其間絕無矛盾；並且忠與孝也是一致的。我們或語畫常說忠孝不能兩全，盡忠不能盡孝，盡孝不能盡忠；而日本卽以國家合一之故，而成爲忠卽是孝，孝卽是忠了。因爲君主是臣民的父祖，忠於君也卽是孝於親，日儒吉田松陰在他講學的松下村塾中，立有士規七則，以爲訓誡子弟之大本，其中一則有云：

「凡生皇國，宜知吾所以尊於宇內，蓋皇朝萬世一統，邦國士夫，世襲祿位，人君養民，以繼祖業，臣民忠君，以繼父志，君臣一體，忠孝一致，唯吾國爲然。」

卽表示日本之皇室中心主義，而道出其君民一體忠孝一致之精神。

日本人民對於神祇之崇拜，至爲虔敬，神社到處建立，祭典至爲隆重，故日本之神道主義，宇內咸知：次因日本之建國與神道有最密切關係之故，北畠親房卿之神皇正統記有云：「大日本國者神國也，天祖始開其基，日神長傳其統，此爲我國獨有，世無其類，故曰神國，在神代稱爲豐葦原千五百秋瑞穗之國，天地開闢之始，卽有此名；天祖國常立尊授與陰神陽神之勅語，卽有此稱，天照大神授與天孫之勅，亦有此名，故應知其爲根本之名。也」日本國史之在前古者，稱爲神代，大抵盡屬神話！神武天皇爲神裔，故日本之皇室，卽成信仰神道之中心。據日本現存最古之史籍古事記及日本書記所載，幾千萬年前之神代有伊諾尊，伊冉尊二大神，先產生日本國土之大八洲國，繼產生山川草木及八百萬之諸神而最後則產生統治其國土及萬物之日本皇祖天照大神；所以日本之皇室國土與國民，是發生於同一之根源，是以天照大神之裔孫構成之一大家族。

因此之故神與皇室有不能分離之關係，神道也卽是皇道，爲日本國民道德之本質，爲其國民精神之中府生命，亦爲日本民族之傳統信念；神道之根本觀念爲國民之同心一體而統一於天皇，作明淨正直之生活，而展開日本民族永遠之生命，億兆一心忠心報國以扶翼皇家，卽日本國體基礎之所在。所以在日本，宗教信仰之力量與政治的方向常是一致的。因此在這一點可以說日本是政教合一的國家，與世界上任何國家之政教必爲分立者不同；死又爲日本國體上之一大特點。天皇卽爲神明，死後立神社以祀奉之，如東京之明治神宮，卽是祀奉明治大帝之偉大神社，明治維新，致日本於今日之强盛，故對於明治天皇之崇拜，就是足以激發人民奮勉砥勵之精神而增進其愛護國家服務社會之決心；其他有大功於社稷之大官，死後亦封爲神，建立神社，加以祀奉；如舊代忠良楠正成之有楠公神社，乃木希典大將之乃木神社，都是日本之名臣，而特立神社，以祀奉的；所以日本人對於神的崇拜十分敬虔，卽是促其愛國之信念十分强烈。

在這裏我們已經明白了日本國的許多特點，以及日本國民的特性，可以說日本國家是以其皇室爲中心而有高度團結的社會體制，如君民一體國家合一，忠孝一致，都是使日本國民結集於一個中心。所以日本之團結力極爲堅强，而外來勢力就不易侵入；在神武天皇以來之二千六百年間，日本國家之盛衰興替，有如波浪，但每到危急之秋，總能發揮其潛在之力，以渡過難關，而且完成進一步之發展，斑斑可考。

日本之吸收中國文化，其先是以朝鮮半島爲媒介的。神功皇后征伐三韓之前，在漢代有與中國相交通之史實，雖亦著於史冊，但因交通不便，僅爲偶有之往來，故所受之影響不大；逮及隋唐之世，其交通方盛，日本有遣隋使遣唐使之派遣，並有留學生來中國求學，並輸入佛教對於日本文化發生極大之影響，在日本史上劃一時代之文化革新可以說是接受中國文化之事實的表現；日本以此而完成其政治統一，及文化之建設；文武天皇所頒之大寶律令，完成其法律的根據。日本之文化革新亦非完全依照中國，而仍保持其國民之特質，如執掌祭祀，在中國僅爲一平常之職位，而大寶令中規定之神祇官，則與太政官同占最高之地位；又規定各地方長官，兼掌祭祀各地之神社，卽以日本古來敬神之風爲基調的。日本對於吸收中國文化如此，對于吸收佛教文化亦如此，降至明治時代之吸收西洋文化亦如此，在佛教方面，如聖德太子關于「法華」「維摩」「勝鬘」三經之講經及義疏之著述，以及在佛教思想中滲入國家的色彩，而有神佛融合之傾向；山岳佛教之成立，最澄大師傳天台宗，弘法大師傳眞言宗，更使日本佛教確立其國家思想；繼以淨土宗之出現，更將佛法大及于庶民，而回復日本之古代精神。所以日本佛教雖由中國傳去，而與中國佛教不同，其所以然之故，我們可以說：因爲日本有一個强堅的皇室中心思想。

明治維新以來，日本竭力吸收西洋文化，於明治二十二年之紀元節頒布憲法，實二十三年，正當日本紀元二千五百五十年召開第一屆國會，爲東亞著立憲國家之先鞭，明治卅二年七月完全撤廢治外法權，至明治四十四年而獲得關稅之自由權；至此歐美帝國主義所加以日本之束縛，完全解除，在思想方面，先有法國盧梭之民權說，英國邊沁斯賓塞等之政治思想，後有德國康德，黑格爾，尼采等哲學之流行，在法律醫學自然科學方面，亦有崇拜德國之風尙，教育之普及爲文化進展之最大原因，教育制度之確立，教育方針之確定，尤使日本之思想界得一中心，明治二十三年十月三十日頒發教育勅語，依照國體之精 而確立教育之根本精神及國民道德之基礎，對於思想界之鎮定有巨大之效力；文學美術方面所受歐美之影響更大。明治初年於極端破除陳舊，崇拜歐美之餘，有廢佛毀釋破壞古物之盲動，搗毀壯嚴之廟宇，及毀壞有名之古代繪畫彫刻佛像什器等，但後來卽行改過，一方面探取西歐之精英；他方面揮發東洋之特長，在交通產業方面之進展尤爲神速；如此儘量吸收歐美文化，遂使日本致於現在之强盛。

但到了大正年代，世界第一次大戰之後，社會主義共產主義自西歐傳來，以蘇聯之立國而馬克思主義盛行一時，同時日本主義之提倡亦因之而激發，東洋精神文明之復興，於此見於端緒。

明治大帝勵精圖治，一戰而勝强俄，遏阻帝國主義侵掠之兇燄，回復日本之獨立自由，而益奮發自强。文化方面，獨自展開其境地，屬於最近之事，自國體明徵運動以後，日本主義之精神，尤見闡明，而東洋道義精神王道思想之提倡，尤爲東亞文化復興之基礎。目今日本之大政翼贊運動，可以視爲建設東亞新秩序之一發展，而所謂建設東亞新秩序尤爲東方文化復活與重建。

日本紀元二千六百年之紀念，可以視爲東方文化復活之一表徵，以此紀念激發東方固有之道義精神王道思想，以建設東亞之新秩序。在日本則爲大政翼贊運動，在中國則爲和平建國運動，在東亞均爲民族解放運動，而達到復興東亞之目的，此紀念之意義，是非常偉大的。

在鄉軍人會卅週年紀念

（同盟社十三日東京電）日本在鄉軍人會成立三十週年紀念・今日在軍人會館舉行・閑院總裁親臨會場・特賜令旨・會長井上宣讀奉答文・首相・陸相・海相均派代表赴會云・

日郵政儲金八十萬萬圓

（同盟社十三日東京電）據日本郵政儲金部報告・自昨年八月以來・卽超過八十萬萬日元・其後陸續增加・債券銷售・市況亦好・至迄本年十一月八日止・郵政儲金總額已超過一百萬萬日圓云・

復興中國 復興東亞

日皇赴葉山

（同盟社十三日東京電）日皇定十六日偕同皇后及兩太子・赴葉山離宮休養・並預定廿一日駕返東京云・

（中華社十四日東京電）據皇室內務大臣宣稱・日皇前染微恙・近已完全康復・近兩日曾偕皇后參觀在皇宮外廣場舉行之建國二千六百週年紀念慶祝大會・將於十六日上午乘車赴葉山離宮居住數日・預定廿一日返宮云・

粵保安司令部收編興國軍完竣
受命改編爲保安直屬部隊

（中華廣州通訊社）廣東全省保安司令部・自去月和平救國軍請由該部改編後・對於國家政制・及地方民衆・均有良好影響・頃悉駐東莞萬頃沙之興國軍・亦鑑於和平救國軍之後・自動請求該部收編・昨特將全體隊伍携備精良之武器彈藥・開到廣州・由該軍葉大隊長誠幹代表晉謁鄭副保安司令・報告請求收編事宜・當經鄭副司令及郭參謀長・優予接待・并卽派員點驗收編隊伍完畢・聞該軍現受命改編爲保安直屬部隊云・

贛南昌成良游擊隊長率隊投入和平陣營
今後將爲和平反共建國効力

（中華社漢口通訊）南昌軍官學校出身之成良爲隊長之游擊隊・五千一百二十名・現已正式向我方投誠・前月二十一日在距咸寧東方三十五公里之金牛鎮地方・該游擊部隊由二十五六歲之青年組成・爲一有力之部隊・有輕重機關槍七十四挺・迫擊炮八門・步槍彈藥甚多・今後將投入綏靖軍・効力於和平反共建國運動云・

接體育版

校際兒童小球賽 國民華仁再告捷
今日民生對廣大南武對華南

飛雨生

小型球

校際兒童小型足球聯賽・今日有兩場舉行・同在下午四時十五分開賽・民生書院出戰廣大附小於旺角塘尾道球場・民生隊雖首次出師則被華仁氣走・惟其實力亦相當雄厚・且今後尙有賽事多場・初出雖告失利・實不足以影響其奪標之希望也・蓋失敗乃成功之母・民生諸子其勉之・廣大爲力亦未見强橫・今日似難擾民生之鋒・更因民生抱失之桑榆・收之東隅之心・今日必出全力以赴・左券似爲民生所穩操・南武中學與華南中學隊對抗於麥花臣球場・兩隊均先敗頭陣・今日爲力謀補救計・且勢均力敵・想亦有緊張之演出・勝負誰屬・非至完場時・實未便先加以妄斷也・茲將四隊陣容列下・

△民生隊 梁渭泉 尹喜發 陳兆章 陳蔭祥 曾惠民 黃少衛 羅啓祥 宋偉强 張有德（隊長）

△廣大隊 劉文安 劉柏開 陳達章 黎福源 彭錦坤（隊長） 房子成 林厚祥 「生力軍」彭瑞志

△南武隊 瑞文・胡文・劉兆麒 蘇田連 岱林金顯 趙復安 楊耀（隊長） 陳世波

△華南隊 黃泰康 李彭焯榮 南耀黃金福 林樹盛（隊長） 陳超華 李文裕

昨日何文田麥花臣及旺角塘尾道球場・仍有校際兒童小型足球聯賽舉行・國民英文中學及華仁書院均再度告捷・國民以五對零擊退文化隊・華仁以十一對零大敗九龍隊・茲將兩場戰況分別錄下・

何文田之戰

何文田之戰 華仁列陣迎戰九龍英文書院・華仁乘戰勝民生之餘威・再度出師・賽九龍・亦以四對一擊敗華南・昨爲保持其威名計・盡遣對華南一役之健兒上陣・不料一經會師後・華仁卽有佳妙之表演・頻向九龍陣地進逼・全隊演出・以梁榮光及鄧仁發爲最佳・梁榮光能攻善守・鄧仁發身先士卒・射球術已是相當造就・惟演出尙嫌過火・此實非記者所敢恭維・兩翼亦有佳妙之表演・門將黃木林卽子飛孟青華之隊長黃偉林・此子昨日雖無表演機會・惟以平日之手法觀之・亦爲一員健者・後衛羅從忠・似未及九龍之劉志雄穩健・結果華仁以十一對零得勝・打破校際賽德明勝南武十對零之紀錄・同時鄧仁發個人獨射八球・亦打破洗國材射七球之紀錄・

九龍英文書院之門將盧偑根未見穩健・雖有後衛莫志雄之滿能演出・因兩中衛不善包抄・劉志雄遂有獨木難支大廈之感・兩中衛均爲出・故已隊禁地漏洞頻見・華仁各將仍乘此弱點・屢施大軍壓境・三鋒以何興華爲較佳・富衝刺力・惟華仁守衛森嚴・何興華無法侵近其防線・故終不能打破光營・兩翼未見合拍・故終不得不敗・

球證賴汝榮鳴笛召戰・開賽後・華仁立見得勢・遙見鄧仁發一馬當先・脚起球飛・先開紀錄・九龍正欲反攻・不旋踵立爲華仁擊潰・鄧仁發截得迎上・又陷一城・中圈開球不及五分鐘・鄧仁發已三元獨中・九龍負隅力戰・一籌莫展・九龍三鋒雖有反攻之機・惟輒被華仁守將擊退・最後・華仁邱譚志再奪一關・然後退休・

易陣後・華仁以陳月盛入替呂志偉・陳月盛似未及呂志偉之佳・九龍乃得較多之反攻機會・惟三鋒缺乏最後一脚・故始終未能平反敗局・華仁仍極得勢・予取予携・如入無人之境・鄧仁發個人再連射五記・梁榮光近射成功・邱譚志錦上添花・結果・九龍雖極力掙紮・仍無濟於事・華仁以十一對零大勝九龍隊・雙方列陣如下・

△華仁隊 莫木林 羅益 梁榮光 呂志偉上 陳月盛下 邱譚志 鄧仁發 黃祥通

△九龍隊 盧偑根 劉志雄 郭濟權 陳彬全 張兆良 何興華 彭玉麟

塘尾道之戰

塘尾道一役・由國民英文中學出征文化中學隊・國民球員經多時之聯絡・位置純熟・門將賴汝强・實爲兒童輩中之傑出人材・邊觀校際賽各隊中・各門將實無出其右者・後衛林瑞德・脚法清脆・但勇過人・中衛何澄超及譚洪光・均能攻善守之士・以包抄見長・何澄超卽羿弓隊之何甲明・近日已恢復從昔之水準・較前進捷多多・中鋒既圖英・亦卽羿弓隊之既義也・此子富領軍材・兩翼力充足・當後衛亦異常穩健・實吳麒祥（通天老倌）之一流人物也・兩翼有佳妙之聯絡・有時因奔走過速・輒犯越位例・二子若對此點加以研究・則爲危險人物・

文化各將似缺乏聯絡・後衛與中衛離能互相呼應・惟對位置作戰法似不甚明瞭・故常爲國民三鋒衝破其禁地・三鋒雖有衝刺力・但不易越過國民之防衛線・故終以零對五見負・

球證陳蘇・一聲令下・劇戰開始・國民速戰速決・開賽不久・阮國英首開紀錄・國民李善葵擡土重來・又奪一城・會耀不甘雌伏・頻頻進犯・果然二度梅開・至半場休息時・國民已得四對零之利・球賽再開・國民不爲已甚・文化乃有反攻之機・惜三鋒未帶射球鞋・故始終未能平反敗局・及後國民得一九碼罰球之利・林瑞德智充劊子手・一刀見血・國民見勝利已穩・全軍退守・直完場號鳴・國民以五對零打得勝鼓・雙方陣容列下・

△國民隊 賴汝强 林端德 何澄超 譚洪光 會耀 阮國英 李善葵

△文化隊 朱燦常 黎國森 鄧丁才上 黎成下 朱仲平 強 李榮邦 侯瑞培 袁崇錦

校際盃賽各隊成績表

隊名	賽	勝	和	負	得球	失球	積分
德明	二	二	〇	〇	十四	〇	四
華仁	二	二	〇	〇	十三	〇	四
國民	二	二	〇	〇	九	〇	四
明新	二	二	〇	〇	七	二	四
九龍	二	一	〇	一	四	十二	二
民生	一	〇	〇	一	〇	二	〇
廣大	一	〇	〇	一	〇	四	〇
南武	二	〇	〇	二	二	十五	〇
華南	二	〇	〇	二	一	八	〇
文化	二	〇	〇	二	〇	七	〇

上海足球消息
東華四喜臨門
結果二對一戰局異常緊張

「上海四日通訊」西聯足球甲組賽・東華會四日晨十時半出戰北西童於逸園球場・觀衆三千人・東華三戰三捷・北西童則兩仗俱敗・衆料東華必可輕易取勝・詎知戰來萬分緊張・北西童且曾以一對〇佔先・幸東華福至心靈・黃克厚李義臣相繼建功・反以二對一超出・此後雙方各無所獲・下半時北西童英格蘭於亂軍中攻入一球・因越位判作無效・總結東華遂以二對一力挫北西童・造成四戰四捷之光榮偉績・此賽北西童門守史尼仲屢救危球・爲該隊之傑出人材・東華則較前數戰爲懈・中衛線尤弱・昨日雙方陣容如下・

△東華會 李甯 梁樹棠 萬津 黃克厚 秦必高 莊友仁 蔡聲森 戴麟經 韓龍海 李義臣 賈幼良

△北西童 凱麻 羅開 諸谷池夫 史尾仲 波羅 李列 柯克倫 魯根 鐵伏尼 奧英格 吉皮 陶勒 林基

北西童先聲奪人

・東華開球・五鋒齊進・李義臣遠射・賈幼良不及趕上・失去良機・北西童反攻・吉皮帶球前進・傳與英格・再傳柯克倫・柯拉起一脚・秦必高猝不及防・攻入一球・時離開賽僅六分鐘耳・東華先失一城・萬津戴麟經俱有射門機會・均被對方救出・此後東華要開角球・戴麟經頭球根一脚勾出・李建僧告失・廿三分鐘時・李義臣得後方來球・妙傳賈幼良・賈一脚勾中・黃克厚僥倖正著・頂入敵門・拔成平局（一一一）・未二分鐘・賈幼良戴中鋒攻門・均中北西童後衛・球彈出未遠・李義臣趕到・脚起球落・一聲入網・四座歡聲雷動・東華反形超出（二一一）・此後雙方各有射門機會・但均未中鵠・上半時終東華以二對一前領・

東華會最後勝利

休息後易地再行交鋒・北西童亡命反攻・東華陣地敵騎縱橫・諸谷洛夫於卅碼處猛攻・適中秦手・危機既過・東華秦師來犯・阿戴於人叢中頻施妙射・均被敵門撲地救出・不久萬津左路進兵・繫至禁區・突施猛射・不幸適中史尼仲腿・致徒勞無功・北西童亦有數次叩門機會・俱告越野・阿戴乘機帶球疾進・單槍匹馬・直入禁區・惜後援無人・又成泡影・離終場十分鐘時・北西童英格倫攻入一球・因越位宣告無效・嗣後雙方俱無建樹・迨法定時間屆到・東華卒以二對一力克北西童・保持不敗紀錄・

合羣盃賽止截報名

飛雨生

如無特別事故・決不展期・

九龍小型足球總會主辦之合羣盃兒童小型足球分區賽・自開始報名以後・轉瞬已屆止截報名期・總會已決定今日下午九時・爲止截報名日期・如無特別事故・決不展期云・

小型球友賽

香港區

△西園體育會小型足球隊・特約大坑青雲隊於今日（星期五）下午五時・在海軍球場作友誼比賽・茲將出場球員列下・

△西園隊 李啓源 陳潭水 麥偉麟 林耀庭 邱華春 陳樹較 麥平 「生力軍」郭戴來・黃啓超・石炳照・

△漢英中童隊・今下午四時半・承大中華中童隊之約・作友誼賽於修頓場・陣容列下・

△漢英隊 李子龍 關文興 伍振邦 梁錦華 馮國垣 伍振鏊 歐慶全

△大中華 林柏池 岑錦池 周志祥 梁耀漸 張德貴 吳汝威 胡振簡 卓德雲

又漢英英小童隊・昨天以一比二負於大中華小童隊・陣容列下・

△漢英英 梁志文 陳有文 武志梁 李育德 黃苗業 伍振興 羅德韜

△大中華 黃啓智 吳炳權 莫善鴻 卓德雲 黎文海 鄧志岡 黃啓智上 李炳祺下

△大中華小型球隊・定今日下午三時半・與華僑小型球隊作友誼賽於修頓球場・陣容列下・

△大中華 莫善鴻 黃啓智 吳汝業 黎文海 鄧志岡 吳炳權 葉錦超

九龍區

△昨日天南體育會之天南南隊・承天利小型球隊之約・賽於天南球場・結果天南以二比一勝・又今日下午四時半・天南體育會之聯影隊承仁人小型球隊之約・在同上球場作賽・雙方實力相等・到時定有一番精彩表演・茲將昨日出戰陣容及名單列下・

△天南南 李笑帆 陳其銳 梁海山 楊彬 馬兆基 李學華 吳錦倫

△聯影隊 棟樑 周巨華 胡立民 梁海山 楊彬 陳其銳 馮峯

△南利小型球隊於昨日下午五時・與勁旅潮華隊作友誼賽於牛島球場・潮華採速戰速決之戰略・果然奏效・先拔頭籌・此後潮華隊存輕敵之心・南利各將沉着應戰・努力反攻・終爲梁炳培三元獨中・胡耀祥梅開二度・梁炳桑錦上添花・以六對一之成績・將潮華隊擊至片片碎・陣容列下・

△南利隊 鄧耀華 梁炳康 何有基 麥平 胡耀祥 梁炳培 梁炳桑

△潮華隊 黃志文 李仲渠 麥錦新 高禮明 李大漢 曾志德 羅日明

西聯足球會公布
三組最近形勢
華人球隊大率名列前茅

滬西聯足球預備組及乙組丙組賽・自開幕迄寄稿時（六日）止・已逾三週・五日據該會秘書史必克公布最近形勢・預組東華葡萄牙及職克斯三隊均保持不敗・以射球紀錄而論・葡萄牙佔首・東華佔居第二位・職隊第三・乙組賽法陸軍高居第一位・優游會則列第二・丙組賽震旦頤中烟及華聯三隊均爲兩戰兩勝・茲錄三組形勢如下・名次・

△預備組

隊名	已賽	勝	和	負	得球	失球	得分
葡萄牙	二	二	[illegible]	〇	十	二	四
東華會	二	二	[illegible]	〇	九	三	四
職克斯	二	二	[illegible]	〇	六	四	四
聖若瑟	二	一	[illegible]	一	四	四	二
西捕隊	二	一	[illegible]	一	四	八	二
北西童	二	〇	[illegible]	二	五	七	〇
猶太會	二	〇	[illegible]	三	五	九	〇
法商會	二	〇	[illegible]	三	一	七	〇

△乙組

隊名	已賽	勝	和	負	得球	失球	得分
法陸軍	一	一	〇	〇	九	〇	二
優游會	一	一	〇	〇	六	一	二
俄僑會	一	一	〇	〇	六	四	二
俄軍隊	一	一	〇	〇	五	一	二
英海隊	一	一	〇	〇	四	二	二
蘇克甯	一	一	〇	〇	三	一	二
麥令甲	一	〇	〇	一	二	四	〇
友聲隊	一	〇	〇	一	〇	九	〇
划船會	二	〇	〇	二	五	十二	〇
麥問別	二	〇	〇	二	二	九	〇
公園聯	〇	〇	〇	〇	〇	〇	〇

△丙組

隊名	已賽	勝	和	負	得球	失球	得分
震旦隊	二	二	〇	〇	十三	〇	四
頤中烟	二	二	〇	〇	十三	三	四
華聯隊	二	二	〇	〇	九	五	四
苦文斯	二	二	〇	〇	八	五	四
威托甯	一	一	〇	〇	三	〇	二
華僑隊	一	一	〇	〇	三	二	二
雲亭斯	二	一	〇	一	九	五	二
興斯孟	二	一	〇	一	七	四	二
綠衛壘	二	〇	〇	二	五	八	〇
初級會	二	〇	〇	二	三	九	〇
埔德會	二	〇	〇	二	二	八	〇
同文隊	二	〇	〇	二	一	十二	〇
麥令乙	二	〇	〇	二	一	十六	〇

代郵

大中華小童小型球隊隊長鑒・啓者・敝隊前約貴隊於今日在修頓球場作友誼賽事・敝隊實忘記球場因肄業關係・未能及時趕到・故請將今日之賽會取消・祈爲見諒・華僑小童隊上・

大中華小童小型足球隊隊長鑒・啓者・敝隊擬於十七日（星期日）下午五時・與貴隊作友誼賽於九龍城球場・請卽示覆・志强隊上・

單友生仁兒・今有事欲一叙・見字請於今日下午三時至五時・致電五〇一〇〇或親到北帝街南洋影片公司一談・至要・至要・文輝謹約

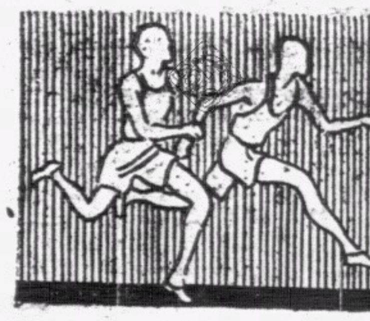

南華體育

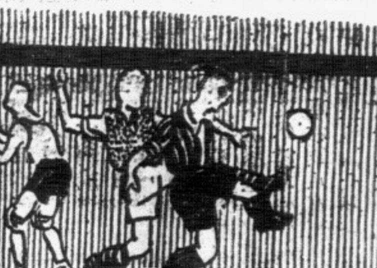

今日潮汐
漲 下午二時五十五分 上午三時三十五分
退 下午九時零二分 上午九時五十七分

明日潮汐
漲 下午三時廿五分 上午四時十一分
退 下午九時廿六分 上午十時卅八分

昨日乙組足球賽 軍糧失身於工程

上下場工程俱賽半分鐘即取利 地保再加一隻軍糧卒淨輸三球

球場舊侶

本年的工程兵足球隊，因經夏季的一番苦練，加以有埠際代表人物如莫士威與霍士等在陣，其他如柏爾瑪，波利路等，都是陸軍中傑出人材，鄧松柏，陳錦培，梳氏，蔡穗等又都是刁鑽精伶之輩，再有個地保李惠霖歸宗，張漢新日見進步，雙作翼鋒，故我對於這彪軍馬，開始即評為雖躍躍甲組，也可以打敗幾班較平常之隊伍，將成為乙組中各華隊的勁敵，當時還有人疑我所說未免近於長他人志氣，為的是魏軍乙隊幾乎位位原都是甲組人材，何況還有光華乙組，也多有甲組資格的人物，便是南華和傑志兩班，以名單看來，也總不算得潺弱，於是以為工程雖強，也未必能把這一切強旅打倒。

不道開賽以後，事實已告訴我們，工程兵本屆真頑強得有點令人可怕，初次出場，便以七對一之驚人成績，把上屆的乙組特別銀牌冠軍卅營炮兵，打到一蹵不值，第二次遇著水貨香港會，更若予取予携，以九對一得大利，第三次逢星島，魏軍雖有宋靈聖棐北華等猛將助威，仍被他們一條氣打入四球，若非後來他們誤擺烏龍陣，則魏軍真怕連光蛋也打不破一隻，自經此役，而後有球癖之士，才信我言不差，及至第四次他們再對付警察，又勝個六對一，好如步步高陞，真打四場，雖然場場都負回一隻，然而統計已射入廿六球了，這種聲威，如能繼續著下去，到後來，要打到過百數的射球數目去，也不是奇事，因此，我便不能不先為未和他相逢的三隊担憂。

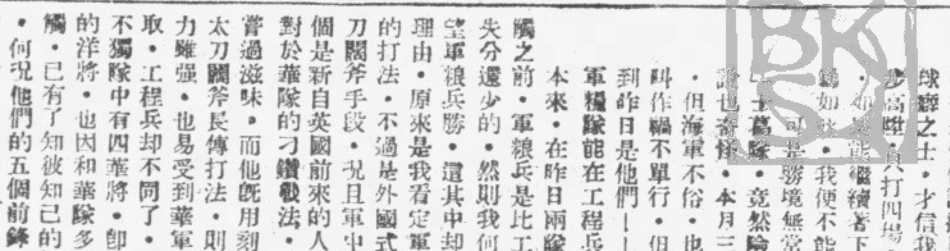

但是勝境無常，軍人却有軍人來尅制，十月廿六那日，他們逢著「爛頭蟀」士葛隊，竟然險些敗下，而終於僅打成個一對一和局，自那一度失意之後，這也奇怪，本月三日再逢海軍勁旅，雖然打得落花流水，而他們終於打進四球，但海軍不俗，也打回四隻而和他們平分了秋色，還在工程兵那方立說，自言算作禍不單行，但在我們華人乙組隊伍的前途著想，自然是一種間接的幸福。

到昨日是他們——工程兵——輪至接戰本屆也未嘗敗過陣的軍糧兵，我便深盼軍糧隊能在工程兵似剛遂惡運的時期，再多奪他們兩分去。

本來，在昨日兩隊未接觸之前，軍糧兵是比工程兵失分還少的，然則我何以反望軍糧兵勝，這其中却有點理由，原來是我看定軍糧兵的打法，不過是外國式的大刀闊斧手段，况且軍中有幾個是新自英國前來的人物，對於華隊的刁鑽戰法，還未嘗過滋味，而他既用刻板的太刀闊斧長傳打法，則戰鬥力雖強，也易受到華軍的智取，工程兵却不同了，他們不獨隊中有四華將，即他們的洋將，也因和華隊多有接觸，已有了知彼知己的好處，何況他們的五個前鋒，連霍士和柏林都是刁鑽入物，後防盡是良材，更有個莫士威把關，即使被你迫近球門，也未必有絕對取勝的把握，我因為以前工程對回洋兵有受尅的可能，便抱著滿腔熱望，冀可親見軍糧之得利，同時，或者可以看看軍糧有什麼破綻，說了出來，俾華隊能有所本，他日逐著他們，能避實就虛，想度出一種制勝方法，是以不因其為乙組賽，仍親自出馬走一遭，思盡盡綿薄。

我因事到場遲了三分鐘之譜，未見他們最初開賽時的情形，入到球場，但見有球迷的看台已坐得滿坑滿谷，不減看甲組熱鬧，黃衣大漢自然來得特別多，但國產球迷特別擬冗往看的也不在少，他們昨日大開方便之門，真未免有點對不住自己的荷袋，然而還也可見人家只為體育而賽球，並不是因錢而賽球的本色。

在到場之後，既覓著一點空位坐下之後，照例地向座傍的黃衣大漢問問，「已有了勝負麼？」在當時我自然以為必未有紀錄，為的是他們都是勁旅，而且正看見軍糧的門將掩救得來手法不弱，那有幾分鐘便分出高下的事，不道我所得到的答話，竟有點出我意外，他說，「工程兵已射入一球了。」我看看他的肩章，知他也是工程兵，因問是那個射入的，為何勝得如此快，是提前開賽麼。

那大漢很興奮地說道，「並不，現在還賽未足五分鐘，在開賽僅及半分鐘那時，我們的右輔柏林，一腳交球與霍士，霍士老不客氣，從三十碼之遙迎門便射，或者對方的門將不虞他有此妙著，未有準備，不道球兒剛剛從網角墜到網裏去，如此我們便勝了，哈哈，妙呵！」

本來軍糧昨日演出也自不弱，不過他們的演來乏機巧，只知大刀闊斧從事，前鋒近門的一腳也未到家，自然打不過莫士威的五指關，同時，工程前鋒雖然刁鑽，但軍糧的守衛士打來不弱，門將救應也具身手，雖然右手似弱一點，而工程兵上半時却似未看出他的破綻，未嘗專射向他的右方取巧，故終上半時，工程兵仍是只得半分鐘時徼倖射入的一球微利。

下半時再開火，事情總算無獨有偶，在開賽後，但見工程兵立取急進方法，實僅半分鐘，即見霍士作中央突破法，盤球便前，那時因陳錦培隨後，張漢新已切入接應，柏林便偏到右方找機會，霍士見對方守將來禦，靈機一到，便把球撇交柏林取利，柏林乘機急進，引動了密地臣偏左來禦，便一腳向他最弱的右手方斜斜踢去，密地臣右手似不甚靈活，經此一個聲東擊西手段，他便宣告無法，惟有瞪目送球入門，於是工程穩勝兩隻。

自此以後工程兵已看出密地臣右方破綻，便多利用右方向其威脅，務多引他偏左抵禦，以便尋瑕抵隙，因此軍糧門前，便成多事之秋，但射球向人家右方，也不是次次必得手之事，何況密地臣原非弱卒，也自不易有失，雖然一次霍士遠吊高球，他却並不躍撲，顯是失策，但那球却擦門楣出界，仍未再輸，直至賽足十五分鐘時，經「地保」李惠霖的多番努力，始由他施一下斜射，斜入密地臣所不能救的右方網側，再勝一球。

雖然淨負三球，軍糧還不自餒，繼續努力，打得工程兩個翼衛，都似用盡了氣力，由是工程門前，也多險阻，尚幸鄧松柏，柏爾瑪，莫士威俱非易與之輩，每挽狂瀾於未倒，結果，工程便又以三對零之比保有不敗身的局面，軍糧却已非處女，而變成了三組俱僅存一隊未敗隊伍的局面，雙方陣容如下。

△工程兵
莫士威
鄧松柏 柏爾瑪
泰 梳氏 波利路
羅 霍士 陳錦培 張漢新 柏林 李惠霖

△軍糧隊
密地臣
成廟 邦就
夏 廖利 士擘
芒 馬田 楊氏 奇勤 寶蓮 忌連

足球消息一堆

—球場密探—

光華會足球隊，本屆自參加聯賽以來，主事者雖邀得數員衛將為助，以冀增厚實力，但是成績，却一落千丈，去屆雄風，不知何處去，上週，該會主事人，見用華葡球員混合，成績不佳，於是在戰東海老龍一役中，試用全華將上陣，華將果然不負所托，雖然未能擊破東海老龍，却也迫得蝦兵蟹將走頭無路，直至最後諸將力竭時，方被扳回和局。

日昨該會為應付本週在加路連山對東吳之戰，各委員召開軍事會議，將該會旗下甲乙組球員，從新挑選，擺出一個該會認為最強硬之陣容，門守仍由李國祺擔任，後衛左鍾輝林，右雷米迪，中衛左方用張樹輝，中堅一職，大多數委員之意見，則擬用吳德榮，但有人謂應用新哥士打出任中堅，則德榮退居右衛，至於右衛原定為金家標，然又有謂以李華芝充任為好，中衛線究由何將出陣，現仍未決定，前鋒則以梁炳金作右翼，帕利拉調出作右輔，錢熾芬中鋒，卓石金左輔，黃景聰左翼，三將之位置未變動，似此，則光華陣容是用葡將為主力，光華未雨綢繆，顯然是欲在本週中予東吳以打擊也，茲將該會擬定陣容如下。

李國祺
鍾輝林 雷米迪
張樹輝 吳德榮 金家標 李華芝
黃景聰 卓石金 錢熾芬 帕利拉 梁炳金

※ ※ ※

九龍維民會，近因籌劃經費，要求光華會代作義賽一場，光華會主事人已允其所請，決在九龍界限街主場作聯賽時，撥出一場收入作賑款，初擬以對聖若瑟一戰之門票撥賑，後因時間關係，改將下月（十二月）七日在界限街場比賽之一場撥出，並已徵得警察會之同意，將該場比賽之入場券，已由九龍維民會預先領去銷售云。

※ ※ ※

至於東方會方面，本週對弱旅光華，拼命三郎張金海腿傷已愈，開屆時決將出場一顯身手，「合尺腳」侯澄滔，因在聖花節義賽中，代表港聯戰軍聯，在勇戰之下，遭海軍之蠻當利踏傷，至現仍未愈，本週之戰，如傷勢仍未復原，將不出場，但光華近來不景，如金海出場拼命，瘦皮猴雖休息，東方想亦有相當威脅力，一方改變陣容，力求一逞，一方則打折扣，却形成實力接近，然則此戰大堪一看也，

※ ※ ※

昨逢傑志會中人，據說本屆足球主任志向殊大，近竟擬組織強旅，準備參加甲組特別銀牌賽，郭兆榮是該會最得力的份子，郭英祺也是現任的重要職員，該會已積極向他們游說，請在銀牌賽為自己會所出力，聞說若然該隊門將曾培福，也在被邀之列，則他們都未切實答允，但却都有答允的可能，如果他們都演過別枝佼倆，則他們加入甲組特別銀牌賽之說，大可成為事實。

※ ※ ※

楊水益因患痔，本屆全未在球場露臉，但以前却頻頻到南華尋舊友，故此有傳其將反南華的，但經一切實的訪查，知道並非事實，最近還幾日，聞說他已開始練腳頭了，他自以為已可勁力北飛，如果本週末魏兵陣裏可見他出當左翼，兵甲隊如此一來，則至於今的兩個無位可落的劉天申徐亞輝，至少有一個可以落得，但還兩個不只是是個魏兵魂般的郭英祺之望，而是是勁旅米杜之流，如他們此番所息，

※ ※ ※

聖若瑟改在星期日戰海軍，惟陣容却已於昨日編定，他們因見亞博李安納上星期演出不錯，決試用作正前鋒，以向洋水兵威脅，名單如左。

楊家聲
寶雲 夏仙
劉榮光 李安納 亞博 科南地士
告魯士 高美士 李安納 中都士 曾培福

※ ※ ※

張金海昨日攜妻抱子，到跑馬場看同寅友賽海軍，我問他勝仔已愈否，他說已愈九成，本週或可出戰，但今年才廿二歲，結婚不過兩年，已有個牙牙學語的小張了。

岷艦籃球隊力薄 昨爲青年會所敗

比數是卅六對廿四 賽來成一面倒局面

小秀

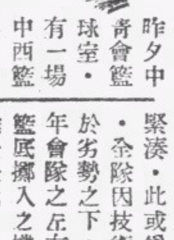

昨夕中青會籃球室，有一場中西籃球比賽，美艦岷甸奴隊向本港籃球界挑戰，昨夕是青年會隊迎戰頭陣，因籃球比賽近日無甚舉行，故到場參觀之觀衆，不甚擠擁，交綏之下，淨水兵迫非青年會之對手，以二十四比卅六之成績，青年會淨勝十二分，以昨夕之演出而論，極為平凡，岷甸奴隊之實力，以在本港之籃球水準而言，中等隊伍，即可與之對抗，青年會昨夕在輕描淡寫下即獲大勝，明日晚（星期六），美艦對南華，後晚對星島，岷甸奴遇此兩強，如兩隊盡出全力作戰，但昨日美艦隊仍慘敗之辱，有數員好手如「軒地皮」「士梯殊地」等未來，不知此數人為藝如何，美艦在後此兩賽中又如昨夕之不濟否，是則當俟目覩後始知也。

昨夕美艦之演出，全軍實力不平均，左鋒十三號之威爾遜為一員傑出之才，其餘數將技術未達水準，美艦在昨夕，威爾遜為全軍之靈魂，射籃尤有絕技，遠投近擲，俱有把握，美艦之不致慘敗而歸者，純為威爾遜之功，洋水兵對聯絡方面，不甚緊湊，此或為場地生疏關係，全隊因技術較遜，故常處於劣勢之下，在上半時，青年會隊之左右鋒，常能取得籃底擲入之機會，美艦隊之唯一長處，缺為身軀雄偉，時以衝撞而奪得皮球，其次因高度關係，傳球及迎奪時便利不少，以技術言，實遠未逮青年會，以六球見負對方實猶未盡所長也，

青年會名將如李福祺，陸德彰等均出陣，因球員多，源源以生力軍入陣，予後起者以練習之機，福祺之反身射球，德彰之勇戰，俱極出色，因得地利之宜，聯絡上是比水兵為佳，諸將在中場運球前進，對方極難加以阻截，射籃術均較水兵為好，勝利實非倖致，戰爾如下。

初開戰，青年會以福祺，陸德彰，陳鏡如，文泰光，趙扶勝出陣，岷隊左鋒威爾遜，中鋒愛華臣，右鋒曲氏，中圈跳球後，陳鏡如中路揚鑣，先取兩分，福祺與扶勝有撩籃機會，無奈皮球不受管束，將入而不入，反為岷隊反攻，威爾遜射罰球一，兩發得一，打開僵局，德彰送上寶貝，成四比一，荷士白遠吊中的，續分接近，變方一來一往，互有所獲，岷隊獲得五分後，青年會各衛即將敵鋒加以嚴密之監視，福祺兩次妙射，博得彩聲，紀錄牌上，積分扶搖直上，十七比五，威爾遜在苦戰下反身擲中，十五比七，青年會見已先方勢雄力厚，易將出場，岷隊乘青年會陣腳未穩，一輪急衝，連射帶罰，竟是十二分，青年會成績仍未變動，上半時青年會小勝十七比十二。

易陣再戰，青會替入歐自強，盧家俊，黃幹潮等，家俊添上兩分，自強罰中，威爾遜還以顏色，成廿四比十四，自強施威，連射仍勝，曲氏投挑，廣鑾報李，五只球，各貢兩分，岷隊中鋒左鋒各加一只，迫成廿六比廿，此後青年會天下，予取予携，便又成續進至卅，此二十，諸鋒不欲再勝，乃不為已甚，比閒二度，結果青年會以卅六比威爾遜梅廿四。

比廿四得勝成績列下。

△青年會

號	姓名	射	罰	犯	分
十三	文泰光	三	〇	〇	六
十	陳鏡如	三	〇	一	六
〇	李福祺	三	〇	〇	六
七	歐自強	二	一	〇	五
八	趙扶勝	二	一	〇	五
九	陸德彰	二	〇	一	四
五	陳廣鑾	一	〇	〇	二
六	盧家俊	一	〇	〇	二
十一	郭啓超	〇	〇	一	〇
十二	黃偉雄	〇	〇	〇	〇
六	黃幹潮	〇	〇	一	〇
九	黃傑祿	〇	〇	〇	〇
	總分				卅六

△岷甸奴

號	姓名	射	罰	犯	分
十三	威爾遜	六	一	〇	十三
十二	愛華臣	二	一	〇	五
十一	曲氏	二	〇	〇	四
四	荷士白	一	〇	〇	二
十四	威爾臣	〇	〇	一	〇
九	馬利路	〇	〇	〇	〇
	總分				廿四

澳門舉辦足球義賽 魏軍決過澳贊助

賽期改在本月廿六廿七兩日 同時小型足球隊將隨同出發

飛而生

日來天氣漸轉寒冷，露宿街頭之貧民，厥狀甚為淒慘，澳門小型足球協會，對此種貧民特別關懷，蓋以為必須對此種貧民加以扶助，乃決意發起舉辦棉衣義賽，以濟貧民，查澳門小型足球協會辦理各種慈善比賽成績良好，深為當地長官及社會人士贊助，是次舉辦之棉衣義賽，更得官方讚許，該會決定徵求星島體育會小型球及大足球往澤賽，以裕善款收入，日前由該會總務梁鑑波及理事林耀華來港，接洽一切，事前已徵得澳門警察廳長兼足球總會主席蒙德宏及督察長布英沙之允許，小型球大足球賽同時舉行，梁林兩代表來港後即會同九龍小型足球總會委員先耀明，向星島體育會主人胡好先生商洽一切，胡氏以義不容辭，慨然允諾，排兩隊過澳作賽，比賽日期原擬定於本月十九及二十兩日舉行，亂氏南華體育會足球隊亦定於十九日出發往澳作友誼賽數場，澳足球總會為避免比賽時間發生衝突，及影響收入計，特於前（十三）晚派出代表會商乙氏，乘午夜專程之輪船來港，昨晨已安抵此間再度訪謁胡好氏，商洽關於更改比賽日期事，澳警察廳長蒙德宏更繕親函一通，托會君轉致胡氏，並決定星島行期將改在本月廿六及廿七兩日，將在澳舉行大小足球比賽兩場，聞澳方決挑選全澳之精英出迎，據胡氏之意，將來在可能範圍內，星島男女籃球隊，或聯同往澳與澳方各籃球隊作義賽，以增加義款之收入云，據澳方代表奇玉氏稱，此次舉辦之棉衣義賽，得胡好慨允贊助，至深感佩，查此次乃澳門方面協會合辦，且以星島號召力之強，預料將來成績必異常可觀，想能打破以前收入之紀錄也，所得義款，除決定作購置棉衣分發貧民之用，澳門官方擬預先售票云。

東南混成旅 昨友賽海軍於跑馬場

海軍是無名之輩演出不見好 華軍亦馬虎了事以三對一勝

草上飛

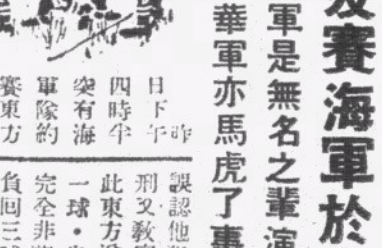

昨日下午四時半，東方突有海軍隊約賽於跑馬場，馬地內之海軍球場，東方因臨時召集親軍為難，臨時拉夫作戰，於是搶有甲乙組親軍七人到場外，再拉得南華乙之陳汝成，許福元，與正賽畢一場乙組聯賽的工程兵李惠霖，才湊得十人，將鬪戰時，本思霖適在其處之約戀門神曾培福當門將，但曾因不欲弄污筆直西裝與白鹿京皮鞋而辭，迫不獲已，彼祇邀請得宿將羅偉民權充把關之職，於是有陣如下，

羅偉民
嚴士鑫 許福元
羅偉權 吳祺祥 瞿永福
陳汝成 曹秋亭 符賢彬 李惠霖 鍾勇森

當球證者為余慶元，連他也馬虎得沒精打彩，因為穿著白長褲，不大走動，是以弄出有許多錯點，明明不是角球而判角球，並不是角球而反判角球的也有好幾次，最令東方驚奇的是吳祺祥正在禁衛界內用肚擋球，他却誤認他犯手觸之律，竟判極刑，又教宿將羅偉民立正，因此東方遂在寃寃枉枉中先負一球，尚幸海軍並非勁旅，完全非華人混成旅之敵，卒負回三球而後散，東方也不致無端丟臉，計下半時是五時十五分開賽，那臨時球證却任賽事賽到五時五十五分方鳴完場之號，他雖然在下場時常看時表，却卒賽多了五分鐘，如此賽會，我自然懶得寫戰情。

青友會 校際乒乓

球探

青友會主辦之港九校際乒乓賽，經多時之籌備，各事業已就緒，章程已誌本欄，查校際乒乓賽已定今日開始報名，至本月三十日止截云，

體協會 正式函覆六團體

俟答覆後集會討論

中華體協會日前議決接納六團體對于修改章則案，并議決覆函詢問六團體，除修改章則外，并問有無其他問題，該函經已草竣寄發，交由王廷博士轉達，據協會方面，則以六會修改後之章則草案，正由王博士交來，亦須依正式手續，交回王博士轉達，但目前王博士已離港，該函之轉達時間，當必延擱，現協會須俟六會覆函如何後，方能集會討論云。

初級乒乓 昨晚成績

球探

南華馬祿臣同得決賽權

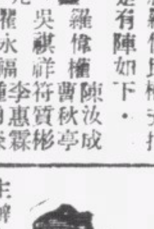

香港乒乓聯合會主辦之初級乒乓賽，昨晚共有兩場分別在港九兩區舉行，港區之戰，由南華出戰馬祿臣於震寰球室，馬祿臣自出戰以來，未嘗一敗，南華則意外失敗一次，昨晚無異於兩隊爭決賽權，蓋南華若負，則與馮血同分，須兩隊爭決賽權，昨晚若操勝券，則以馬祿臣同得港區決賽權，昨晚鏖戰結果，南華以四對一擊退馬祿臣，同獲港區決賽權，九龍區亦以四對一氣走志仁隊。

尚有體育新聞轉入第三版

完成國父建國遺志

足球疑難問答

球場舊侶（十九）

—第十七期疑問及答案—

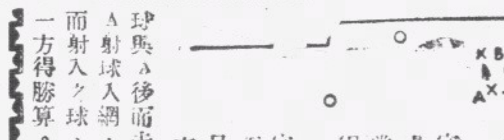

「問一」上圖形勢，是B傳球與A後，即走前至B1之處接應，由A再傳球至B1處與之，B是否犯越位例？

「答案」如守衛方球員並不退後如圖，則B當然已犯越位例，因球並非在其前，而彼竟先越過守衛方之左衛，而在只有一守門員在前之處接應來球也，若B傳A射球入網，則並不犯規，可作彼二人之一方得勝算。

「問二」除球員之外，尚有別人能發球開賽否？

「答案」如係慈善比賽，則球規特許有請非球員發球開賽之權。

「問三」進攻方之球員，如非在越位之處故阻守方守門員之阻救，或故為設法掩蔽其視線，則球證應判罰其人否？

「答案」不應判罰，倘其人非有不合法之衝撞舉動，則攻方球員有設種種法以求己方勝利之權。

「問四」球證能許球員在對方球員之前或其後，使身故阻其動作否？

「答案」萬不能許有此種舉動發生，因此種舉動，乃為球例所認定為危險舉動之一種，如有犯之者，在中場故犯，則應判罰任意球，如在己方禁衛界內有此種舉動，則應判罰十二碼罰球。

「問五」某隊因守門員未來，先以十人應戰，而由某一球員充門將，但當賽事正在進行中，遲來之守門員已趕到，因見己方有險，不俟球證允許，立奔入場中，在禁衛界內行使職守。用手救球，球證對此，應如何措施？

「答案」在賽會進行中，遲到或再入場之球員，必俟賽事暫停時，向球證通知，得其許可，方能入場，前已言之詳矣，今所言之守門員既然如此，已是雙犯例，故球證應先鳴號停賽，先向其告誡不依例擅自進場之誤，而後再判一十二碼罰球，因當時既已有一補充之守門員在驗，則不能有另一球員再有在自己禁衛界內用手觸球之權，初入之守門員為未經球證承認之守門員，故在禁衛界內用手觸球，其犯則應與其他球員之在其處用手觸球者等也。

—十八期疑問—

「問一」在慈善賽會中開賽動作，如有非球員入場執行發球，球證應在其發動皮球後，即任賽事繼續舉賽，抑應下令停止賽事，再令球員另行發球開賽？

「問二」在踢門球再開賽時，球尚未逾禁衛界，即有一守衛方球員，故意用拳將球反擊入己方球門去，以驗球證之足球學識如何，則球證應有若何措施？

「問三」守門員在接救從高墜下之球後，因見對方有人衝至，立將球擲過來人之頭，而後閃身走前，不俟球之墜地，復將球接住踢出，但在將球拋出，一閃一走，以至再將球接得之間，其人已走動六步，則其人之動作，為球例之所許否？

「問四」在賽會將開時，球隊已出場練習射門腳頭，乃正在球證正在踏入場中，鳴號表示準備舉行開賽前種種手續之頃，忽有一球員因射門自傷其足，不能復與於賽事，其教練員並不向球證通知，即使另一球員入場替出傷者，如此則球證有向該隊干涉，或不許易員之權否？

「問五」如有守門員受傷離場，該隊中人能否任球門大開，不另遣一球員補充守門員職守？

（正誤）本月十二日之「足球疑難問答」應係第十七期，昨日一段為第十八期，合應更正，今日一段為第十九期，幸祈注意。

經濟版

昨美宋荷等外匯掛漲
美匯漲後報淡小有成交　英匯市況仍靜牌價無變

市況　昨日本港銀行外匯市開倉．掛牌美宋荷賓瑞滙一致改漲．計美匯漲一二五．即二三一二五．宋匯漲二元五．即四六．二五．荷匯漲二五．即四三．二五．賓匯漲五元．即一〇〇五．瑞匯漲五元．即九八五．其他各匯均未更．倉後市道過程仍靜．美匯漲後曾一度報淡．後迄收市時．前略微好．兩銀行少少有成交．申價續緊．華商進胃仍盛．無之套頭頗有吸進．整日統計．總共買入二百零七萬元．售於銀行則有二十萬元．萬國銀行買入金條一百五十安．（價一四三．〇〇）華北銀行買入叻紙五千元（價五四．八七五）渣打銀行買入美紙三千元．（價二四．三一二五．）告羅士市．英對美價爲四〇二五．美對英價爲四〇四．又據倫敦銀行市報告．近期價縮半個咽．即二三一二五．遠期價縮半個咽．即二三一二五．

茲將昨各匯牌價分錄於左

國別	昨日市	較前市
英滙	一〇二．八七五〇〇	無變更
美滙	二三．一二五〇〇	漲一二五
滬滙	一〇六．五〇〇〇〇	無變更
賓滙	一〇〇．五〇〇〇〇	漲五〇
叻滙	一四九．五〇〇〇〇	無變更
暹滙	五二．七五〇〇〇	無變更
吡滙	八二．五〇〇〇〇	無變更
荷滙	四三．二五〇〇〇	漲二五
宋滙	四六．二五〇〇〇	漲二元五
瑞滙	九八．五〇〇〇〇	漲五元
申滙	三九．〇〇〇〇〇	無變更

茲將昨各匯市況分列于后

英匯　開倉後．市況仍屬靜寂．銀行竟日無成交．而買賣價則無變．近期售價爲一〇二．九六八七五．現貨入價爲一〇三．〇〇．收市一式．銀行買入通天司令票價爲一〇三．五六二五．匯豐票價亦爲一〇三．五六二五．渣打票價爲一〇三．三七五．

美匯　開倉後．市情初報穩．現貨售價爲二三．一五．入價爲二三．五六二五．嗣則轉趨淡．現貨售價改爲二三．五六二五．入價爲二三．八一二五．及至收市時．略略回好．售價仍爲二三．五六二五．入價則爲二三．六二五．銀行買入通天大金單價爲二三．九三七五．

申匯續緊華商胃健吸進二百餘萬

申匯　開倉後．市價步緊．華商套頭者仍多量買進．銀行初售價爲三九七．略鬆爲三九九．嗣午緊爲三九五．上午收市價爲三九六．午後先沽三九五．漸步緊爲三九三．收市．交易所成什電五萬元．四〇一．又成五萬元．三九八．又成五萬元．三九九三七五．又成三萬五千元．三九七．東亞買入二十萬元．三九九．華僑東亞商業共沽出六十三萬元．三九八．華僑沽出四萬元．三九六．萬國沽出一百三十萬元．三九九．東亞沽出十萬元．三九八五．

股票市昨轉蓬勃　成盤暢爽有八家

（本報專訪）昨日本港各公司市況．計成盆有德忌利士．蔴纜公司．電車公司．天星小輪．九龍電燈（舊）．香港電燈．電話公司．屈臣氏等八家．市情暢爽．賣盆趨淡云．茲將昨日各公司股盆．分錄於左．

票名	每股價目
成盆	
德忌利士	一三五．〇〇
蔴纜公司	六．六〇
電車公司	一六．三五
天星小輪	五七．五〇
九龍電燈（舊）	七．〇〇
香港電燈	三八．〇〇
電話公司	二四．五〇
屈臣氏	九．六五
賣盆	
旗昌燕梳	一．〇〇
青州英坭	一六．九〇
政府債券	九八．〇〇
	九五．〇〇
買盆	
諫當燕梳	一八．五〇
於仁燕梳	三九．〇〇
省港澳輪	八．〇〇
廣州冰廠	五．〇〇
蔴纜公司	六．五〇
電車公司	一六．二五
油蔴地輪	二二．五〇
香港電燈（舊）	三七．二五
香港電燈（新）	二五
均益貨倉	四．六五
黃油船澳（舊）	一六．五〇
黃油船澳（新）	一六．〇〇
香港酒店	三．四〇
置地公司	三一．〇〇
牛奶公司	一七．五〇
中華娛樂	六．六〇
南洋煙草	三．二五

開封生油昨上市　新水東油價再昇

（本報專訪）我國生油之原料．祇花生仁一味．故油之擇取．須視生仁之質高下而定其優劣．查生油之香潔與色清．向以「開封」「甲子」兩地出產爲最佳品．祇因該兩地每年出產有限．所到量僅得區區之幾百担而已．更以油質既香靚．價格亦昂貴非常．每次到貨．均被金山庄賺運往美國去．中下之家．殊未易購買．查昨日興順隆行運到一宗．已於即日開出．市甚奇昂．至新水東靚生油．前已有兩宗運至．成價之昂．已遍傳本港．查該行昨又運到一宗．計二百五十罐．於即日開出．所成價格．較之前市．再高漲七毫．誠俏市云．茲將昨日開出之油價．分錄於左．

興順隆 沽出		
開封頂靚生油	二五三罐	每担成價　四八．〇〇
新水東生油	二五〇罐	每担成價　四四．五〇

各鄉毛鴨運市　價格漸跌

（廣州快訊）市內各臘味店．以本年加工醃製臘味情形．已誌前報．及續查卅卅一兩日來．南郊秀水．山村．東濠．白鶴洞．◎芳村．及河南七十二鄉鴨寮．均紛將各種毛鴨．盡量輸運入市．交鄉鴨欄發沽．因此來貨既擠．鴨價隨之大跌．查昨日市價毛鴨每斤祗沽軍票八毫至一元之間．此次大帮毛鴨運來．查係專供應各臘味店醃製臘鴨之用．因凡各款臘味．尤以臘鴨均須在冬前一個月上市．以此各臘味店等．均爭相購入醃製應市云．

國幣市情步昇

△國幣　昨早開市．人心趨勢堅挺．大戶頗有吸進．價爲二四〇．嗣以滬匯報淡．大戶買入．價步昇爲二四二．嗣以申電一度轉鬆．散家及銀行界遊存拋出．價漸退下爲二四〇二五．未幾申電突狂飛漲．價略降爲二四二二七五．午後開盤價爲二四二．散市後略降爲二四二二五．旋因滬匯收市又淡．申電狂緊．大戶多號極力買入．價趨上游．逐漸高騰爲二四四八七五．後某幫大戶陸續沽出．價即回降爲二四四二五收市．公價二四四．息價法四先云．

滬外匯市續鬆

△滬市　昨日滬市外匯市況．繼續步鬆．市家大致售出．市況仍似趨淡．投機家大致以售出爲多．惟之出口單亦略有脫沽．買家以形勢不穩．往往縮手．故市價逐漸放漲．收市報淡．英匯現貨先售價爲三便士七一八七五．旋步淡爲三便士七五．後復淡爲三便士八一二五收市．美匯現貨初沽價爲五元八四三七五．隨放鬆爲五元八七五．後續鬆爲五元九三七五收市云．

洋米續有實貨　滬市價趨跌落
國米銷場稀少價亦疲

（上海七日通訊）

國米　國米來源仍屬不多．連運抵滬埠不足千包．晨開人心穩呈堅俏．本街消化尤佳．因此市情頗呈活絡．早市一度又喊起一元有餘．嗣以洋米轉跌．散戶售意由堅轉鬆．後市存貨回降之勢．新貨成交一千餘石．新粳價爲八十元至七十四元半．二號粳七十一元至七十元半．薄稻七十一元七角．新羊尖破角至七十三元八角．

洋米　是日洋米初開承隔夜緊勢．遽呈挺站．但未幾即告疲落．乃因洋行方面已陸續行定貨訂開．且售價低廉．計由錦參行拋出西貢一號米二百噸．每包價爲七十七元．建源行拋開十二月份西貢二號米八百噸．價爲七十元．合義洋行訂開西貢二號米五百噸．價爲七十一元五角至七十一元二角．因此人心突止俏趨疲．市情急轉下游．結果比上軋跌近元．純市成交七千多包．又英華司西貢二米號回籠貨二百噸．每包價爲七十四元至七十三元．開近晚尚有大批定貨在磋洽中．西貢一號米期價僅七十二元云．

洋米昨有開到　買帮意濃價突漲
白米漲二角多白碌市好角餘　糯米下午魯帮追辦價起二角

（本報專訪）昨日到運船「亞東」號．來白米五千包．白碌三千五百包．白碎一千一百包．糯米五千一百包．糯碌五千六百五十包．糯碎五千六百九十包．即成邏白米．因連日船貨無疏．今各帮購意轉佳．所致價格突飛漲二角之多．白碌市更好一角餘．白碎市亦隨轉穩．惟糯米下午市藉由東客追辦．價好二角．又查運船仍有大宗．計經日轉可抵港云．即日各行．開出各米花式．茲分錄於左．

米別	數量	每担價目
榮豐隆（沽出「亞東」號）		
成興利紅西施米	[illegible]	[illegible]
榮興棧紅三光米	[illegible]	[illegible]
青印三號米	[illegible]	[illegible]
青印白碌	[illegible]	[illegible]
盛紅印一號糯	[illegible]	[illegible]
增豐利黃鶯糯	[illegible]	[illegible]
榮興青印連碌	[illegible]	[illegible]
佳興青印碌	[illegible]	[illegible]
聯和豐青印糯	[illegible]	[illegible]
榮興棧		
林興紅印糯碌	[illegible]	[illegible]
隆興青印碎	[illegible]	[illegible]
元章盛青印二號米	[illegible]	[illegible]
隆成棧藍印白碌	[illegible]	[illegible]
華興棧藍印三號米	[illegible]	[illegible]
元章盛烏印碎	[illegible]	[illegible]
振盛行		
泰國藍印糯米	[illegible]	[illegible]
紅印藍印綿碌	[illegible]	[illegible]
元裕發紅印糯碎	[illegible]	[illegible]
振南行		
永順藍青米	[illegible]	[illegible]
裕豐青白綿碌	[illegible]	[illegible]
藍白隆二號糯	[illegible]	[illegible]
合成黃紅綿碎	[illegible]	[illegible]
光明利藍紅二號米	[illegible]	[illegible]
紅如意新米	[illegible]	[illegible]
藍如意新米	[illegible]	[illegible]
青船新米	[illegible]	[illegible]
成甯通青印米	[illegible]	[illegible]
青印連碌	[illegible]	[illegible]
利泉糯碎	[illegible]	[illegible]
榮隆興紅印糯碎	[illegible]	[illegible]
元二印糯米	[illegible]	[illegible]
青田和平糯米	[illegible]	[illegible]
盧地珠米	[illegible]	[illegible]
元裕藍象糯	[illegible]	[illegible]
仍興青鳳糯	[illegible]	[illegible]
烏和大發糯	[illegible]	[illegible]
裕和隆青壯丹米	[illegible]	[illegible]
長盛隆八掛糯米	[illegible]	[illegible]

我國各省資源概況（四）

摘錄日本國際經濟週報

煤——中部各省煤之埋藏量．共約一百三十七億噸．不過占中國本部埋藏總量百分之六．各省之埋藏量．及生產量．以民國二十三年爲例．如下表．

省別	埋藏量	生產量
江蘇	二一七百萬噸	二六七千噸
浙江	一〇〇	二五〇
安徽	三六〇	六三三
江西	九九二	四五八
湖北	四四〇	八八九
湖南	一．七六四	三三二
四川	九．八七四	六三八
合計	一三．七四七	三．四六七

可見實際開發．尚未有大規模者．因平時北部成本低廉之煤．運來中部消費．蓋其運輸便捷也．中部煤礦之略具成績者，其民國二十三年份之生產量如左．（單位一千噸）

礦名	生產量
華東煤礦公司（江蘇）	二四七
長興煤礦公司（浙江）	二〇〇
淮南煤礦公司（安徽）	二一八
烈山煤礦（安徽）	八五
大通煤礦（安徽）	一八八
萍鄉煤礦（江西）	二三七
鄱樂煤礦公司（江西）	二五
富源煤礦（湖北）	一四四
富華煤礦（湖北）	一四〇

其他尚有四川與湖南二省．煤之埋藏量．雖最豐富．但開採狀況．均爲小規模之土法．

銻錳鎢——中國爲銻之主要產出國．占世界總產額之七成．其大部份．爲湖南省所產出．約有一萬噸之年生產量．銻礦以湖南新化縣之礦山．及益陽縣之板溪．世界著名之產地．錳之主要產地．爲湖南江西．次爲江蘇浙江．查民國二十三年之產額及埋藏量如左．（單位噸）

產地	錳之埋藏量	錳之產出量
樂平（江西）	一．三一〇．〇〇〇	二〇．〇〇〇
湘潭（湖南）	一．三〇〇．〇〇〇	六一．九〇〇

鎢之產出．亦以中國居首．占世界總產出量一萬五千噸之七成以上．其產地．在中部爲江西湖南二省（在南部爲廣東省）．其埋藏量及民國二十三年之產額如左（單位噸）

產地	鎢之埋藏量	鎢之產出量
江西	七七九．二三四	四八〇
湖南	二一．四〇〇	四五五

鎢之輸出額．隨近年歐美各國軍需品之需要而增加．在民國二十五年份．中國之輸出額．近七萬噸之多．爲世界各國大事擴充軍備之特徵也．此外．中國中部各省．尚有鉛．亞鉛．（湖南省）鐵．水銀．鉍等礦物產出．茲不詳述．要之．中部之特殊礦產資源．除煤而外．以鎢爲首要耳．

四四金價回昇
美匯漲後轉穩　大戶略爲吸進

△四四金　昨早市頭盆價爲四十二元四毫四先．大戶各號以美匯漲後轉穩．爭相吸入．價略升爲四十二元五毫．散家踴進．價再升爲四十二元六毫．散市．午後開市價爲四十二元五毫三先．開後各大戶仍進．賣盆甚疏．價向上游爲四十二元八毫四先．後以市面圖利者暨有放出．價遂漸回降爲四十二元七毫九仙收市．公價四十二元五毫．息價仍加二毫云．

廣州市物價七八月指數統計
貨價飛漲國幣值低跌

（廣州通訊）市場一般物價之漲落．多因其流通量之緩滯與供求之關係所致．同時物價之高漲．即國幣本身之價格之低跌使然．此亦爲主要相因也．廣州市事變後．一般物價．不無影響．迨省市政府規復成立以還．對於一切社會新秩序．地方治安．工商保障．不遺餘力．故市縣各地．士農工商．無不欣欣向榮．人民得而安居樂業．影響所及．留居外地者．早謀回歸．於消費固然日繁．人口日增．生活雖然屬高漲．但工商各業．極呈蓬勃．故於謀生一途．頗爲不惡．因而人民購買力仍屬不弱．年來各地繁榮日臻．生產漸增．誠以七月份之米食類．與八月份之比較．約低百分之十強．同時一般購買力．亦頗爲活躍．足見一般物價漸趨下降．而人民生活日趨安穩也．茲將廣州市七八兩月份物價指數表列于下．

廣州市七八兩月份物價指數

類別	七月	八月
米食	一七六．八	一六八．〇
蔬菜	一七〇．一	一六〇．七
肉食	一三七．三	一四七．九
其他食品	一三八．三	一三九．一
熱料	一二六．〇	一三三．〇
皮革	一七一．〇	一七四．三
衣料	一四七．一	一五四．四
建築材料	一三四．九	一三六．一
水果	一二三．一	九六．〇

（百分率）

滇緬路雖已開放　滬工業仍衰落
工商物品不能轉運推銷　畸形景氣早已風消雲散

（滬訊）上海工廠業．戰後因人口激增．物品需要浩大．營業頗極一時之繁榮．新創復工之大小工廠不下二千五百餘家之多．尤以滬西區一帶爲最．可稱爲滬西工業區域．經營者無往不利．詎自歐戰發生後．海外航運日益困難．輸來品乏．工廠所需之原料亦感缺乏．諸最近數月來．復有沿海交通之梗阻．於是工廠業大受影響．生產品不能推銷外埠．一部南洋等因其再遠漸趨減少．而各工廠爲維持營業計．不得不相繼減車停工．減少生產．最近滇緬路雖已重開．但滬工商物品仍不能轉運推銷．是以滬市工廠業衰落．現象難轉好云．

中澳通運後　昨澳貨運港增加
有淡水魚百餘担蔬菜千餘籮

（中澳通訊）中澳貨運．自日前增加貨車由該縣路行走後．貨物往來大量增加．但因中澳交通斷絕已久．一旦恢復．積存港澳貨物過多．港澳商人．急於運回．日來紛紛在港僱貨車輸運．日見增加．聞貨車每架僱價一千元．將來如有損失．所雇貨車須如數保險．至於運輸車費．由澳門往石岐每架國幣六十元．往中山縣城每架國幣十五元．故日來往澳貨車．多被雇往行走．是以昨日來港貨物．在澳以淡水魚蔬菜爲大宗．計有淡水魚百餘担．蔬菜千餘籮云．

和平統一　復興中國

金融行市

海外金銀市

類別	近期	遠期
倫敦金價	八鎊八司令	
倫敦銀價	二三．三一二五	二三．三一二五
紐約金價	三五．〇〇	
紐約銀價	三四．七五	
孟買銀價	二三．三一二五	二三．三一二五

海外互匯

類別	價目
英對美	四．〇二五
美對英	四．〇四
英對滬近期	三便士七八一二五
美對滬近期	五元三七五

海外匯市

類別	價目	港幣元單位
英匯	一〇二．八七五	[illegible]
美匯	二三．一二五	[illegible]
瑞匯	九八．五	[illegible]
荷匯	四三．二五	[illegible]
吡匯	八二．五	[illegible]
呂匯	四六．二五	[illegible]
賓匯	一〇〇．五	[illegible]
暹匯	五二．七五	[illegible]
澳匯	[illegible]	[illegible]
叻匯	一四九．五	[illegible]
申匯	三九．〇	[illegible]

中外硬幣

抄市四四金、八九大金、二一英金、二一呷金、二一印金、一七法金、舊卯一英金、一〇元大元、中央大元、鷹洋大元、北洋大元、龍元大元、新坡大元、舊雙毫、雙毫、港單毫、港五仙、港仙 —— [illegible]

中外紙幣

正港紙、汇豐紙、花旗紙、有利紙、渣打紙、荷蘭紙、中國紙、法國紙、呂宋紙、叻紙、暹羅紙、西貢紙 —— [illegible]

（按）[illegible]

金銀首飾價

法冷紙、什法冷紙、匯豐司令票、渣打司令票、萬國司令票、荷蘭司令票、通天司令票、匯豐單、渣打單、萬國單、有利單、安達通單、大洋花旗單、法蘭西單、什大洋紙、一元鈔、五元毫券、中國毫券、交通毫券、廣東毫券、中央紙、金條、大金、碎金、信行、恆盛、誠信、信記、隆 —— [illegible]

（按）[illegible]

海外經濟行市

英國外匯行市（十一月十四日倫敦電）

國別	（十二日）	（十三日）
瑞典	一六．九〇	一六．九〇
瑞士	一七．三五	一七．三五
西班牙	三七．二〇	三七．二〇
意大利	無盤	無盤
美國	四．〇五	四．〇五
法國	無盤	無盤
日本	一四．二五	一四．二五

美國外匯行市（十一月十四日紐約電）

國別	（十二日）	（十三日）
荷蘭	無盤	無盤
暹羅	三七．五五	三七．五五
瑞士	二三．二一	二三．二一
比利時	無盤	無盤
印度	三〇．三二	三〇．三二
香港	二三．六二	二三．六二
爪哇	五三．二九	五三．二九
英國	四．〇四	四．〇四
西班牙	九．二五	九．二五
墨西哥	二〇．八〇	二〇．八〇
意大利	五．〇五	五．〇五
加拿大	八七．五〇	八七．五〇
法國	無盤	無盤
中國	六	六
瑞典	二三．八六	二三．八六
日本	二三．四六	二三．四六

四華人代表解釋 婦孺疏散登記計劃
無論是何種族均可登記 疏散次序登記先後爲定

當局爲有備無患計，于本月十一日輔政司史美會明令頒布疏散本港婦孺登記辦法，惟本港人士仍有不甚明瞭者，昨日本港四華人代表羅旭和、羅文錦、李樹芬、譚雅士等，特爲此發表解釋如下：當局頒佈之登記辦法，係使全港婦孺，無論是何種族者，皆可于有事時疏散離港，依照該辦法所定，疏散婦孺之次序，分爲下列三種，（一）作戰人員之妻兒，無論屬何種族者，（二）效力于港政府人士之妻兒，無論屬何種族者，如警務消防防空救護等人員之妻兒是也，（三）普通婦孺，無論屬何種族者，關於第三項之婦孺登記，隨到隨登，在執行疏散時，依照登記之先後，予以疏散，在實行疏散時，政府得體察情形，將婦孺疏赴任何地點，屆時或不能任由本人前往曾經自行揀定之地方，抵達目的地後，各人之生活維持費，或須自備，因香港如與其地斷絕交通時，則錢銀匯駁，將成一嚴重問題，並且將來疏散所至之地方，在華人方面未必感覺便利，惟是在港華人，雖有此困難問題，如仍以爲將其妻子疏散離港，究勝于戰時感受空襲等危險，則應從速登記爲是，此項登記現定于十一月十八日開始，各人最好于是日赴早，前往主管機關登記，（各機關經在各報登載）俾于執行疏散時，獲得一優先權，至于本港實行疏散婦孺時，亦已登記而不願離港者，政府亦不强迫，祇將其人姓名移列于人名冊之後而已，凡屬本港居民，如欲遵照上述辦法，疏散婦孺，無論其曾否在其他機關，或其他組織登記，亦應重新登記，各注意云。

中立國輪船 仍開廣州灣
駐港法領否認日在西貢登陸 港越復航須視越府狀態而定

中立國輪船仍開廣州灣　自停止港灣航綫之禁令頒後，德忌利士公司之海澄輪，原定十一日開行，已告中止，和發成公司之鯉魚門輪，原定昨日往廣州灣，但亦停止前往，及暫停止落貨，並停止發售船票，至中立國輪船如大有公司之「永和」「永盛」順昌公司之「大寶」「百」等輪，則仍照常來往，至航行澳越之法輪「小廣東」號，有傳停止開越，實則該輪已安抵海防，且已定期開回澳門，如潮水無阻，明日可以抵澳門，十九日可作第二次航越，以後班期，均照原定每十日開一次，爲利便搭客及貨主起見，法郵船公司將成立辦事處于澳門東亞酒店，據輪船公司消息，赴越搭客極爲擠擁，因而客票略有增加，惟搭客聞未有辦妥赴越手續者，致發生問題，一般購船票赴越者，宜先在香港領得護照，纔向本港法領事署簽字，並須有本港醫生之防疫種痘證明書，否則抵越南後，發生問題，難保不爲法當局拒絕登岸，據悉，此次赴越乘客之擠擁，多數係月前因越南情形緊張，而自動疏散來港之華僑，茲因越南情勢似較安定，故多歸程，但自越來港者，人數甚少云。

航行本港廣州灣之聯軍商輪，昨星期二日又奉令停航，查港府停止港越航運，日前經兩次頒行，最近一次則在數星期前，當日軍在越南登陸，港府爲適應環境起見，遂停止聯軍商輪航越，旋以廣州灣聯港商輪，未列禁航之列，至越南西貢等地，機停航期間，同時停止，至與香港航運，則早在帝航，此次英商輪停航原因，聞係因各英商輪現未能獲得豁免干預之保證，現聯軍之商輪在遠東租賃與日本商輪公司者，總計達五十艘，內計有英輪及挪威輪多艘，此次頒佈禁航法令，因各商輪之船東，對該輪船之航行路綫，均有權核准否決，故各商輪須受法令所限制，現越南之商運如欲通航，則須更改其路綫，或改由廣州或日本等地啓航前往云。

港灣續復航 視越府態度　日昨本港市面盛傳越南日軍在西貢登陸，同時又因英輪被停航廣州灣，亦同時宣佈，更引起一般人觸端注意及各種之揣測，記者昨晨特走訪駐港法領，詢及此事，據稱，迄昨晨止，領署絕未接到此項情報，故市面所傳，當屬不確，據答記者之詢問，復稱，英輪停開越南，與法輪停開澳港之狀態，現下仍繼續保持，今後復航與否，全視越南政府之態度及彼方情況而定，至於越南航輪開興，將來之將否因越南再復緊張而又停航，則尚言之過早。

兩男女與兩郵差 被控訴偷取書信
押候本月廿五日下午正式提審

男子馬惠文（卅二歲），女子朱惠英（卅八歲），第二十九號郵差梁福林（卅八歲），第一三五號郵差林錫如（卅七歲），昨晨被控于中央巡理府廳司堂，（甲）首被告于本月十二日在花園道接贓信件十封，（乙）首被告未得法律許可，懷有信件十封，（丙）首次兩被告于本月十一日在昭隆街十三號三樓，接贓信件五封，（丁）首次兩被告于本月十二日，在昭隆街十三號三樓，未得法律許可，藏有信件五封，（戊）首三兩被告于本月四日至八日之間，欲致唆第一九八號郵差麥卓榮，作偷信不法行爲，（己）第四被告于本月十一日，在郵局偷信五封，（庚）第四被告未得法律許可，將該五信交與首次兩被告等罪，首被告延請麥加霖律師代表辯護，此案由英探目角倫主控，求官將案押候，官允予所請，命押候四十八小時過堂，後定期于本月廿五日下午二時半正式審訊。

中澳貨運 極爲繁忙

中澳貨運，自日前增加貨車由岐關路行走之後，貨物來往，大量增加，但因中澳交通斷絕已久，一旦恢復，積存港澳貨物過多，港澳商人，爲急于輸運起見，日來紛紛雇請貨車輸運，聞貨車每輛繳保款一千元，倘有意外發生，所雇貨車，如有損失，車主可以隨時沒收保款，至於輸運車費由澳前往石岐，每載國幣六十元，司機薪金每載國幣十五元，故日來港澳貨車，多被雇前往行走，是以昨晨由澳來港各輪運來貨物漸有增加，鮮就淡水鮮魚一項，昨晨已運到約有一百餘担，蔬菜亦有十餘擔。

警察破獲 械刼巴士案

新界大埔坳頭，於上月底發生兩匪持械强刼長途汽車案，結果，刼去售票員銀袋一個，現款數十元，此案發生後，警方即嚴密進行查緝，昨經由大埔坳警署華探破獲，當時警探遞緝人帶引至坳頭某山峽，偵悉兩匪蹤跡，當即上前將之拘捕，兩匪槍械經已抛棄，故無從反抗，案探將匪捕獲後，並濾辭附近，卒在山林叢草中搜回當日售票員之錢袋，乃一併帶返警署，並查出兩匪，曾於某夜赴粉嶺界某山頭之某茅廬行刼，警方以邇來新界各處僻靜地方，迭次發生攔途搶刼事件，疑與此兩匪有關，現正嚴密偵查，然後進行控案，查兩匪當日械刼巴士時，一匪係持假槍者云。

各處難民營 人數略減

據本月九日統計，過去一週間，本港各處難民營收容人數總共一萬零四百九十一名，比諸前週之數一萬零八百七十七人，較減三百八十六人，粉嶺兒童保育會已于十一月三日開放，收容難童一百八十名，茲列表如下：

	（上週）
京士柏	一二八六
馬頭涌	一一八一
北角	一三九六
摩理遜山	五三六
均頭角	七九七
錦田	一八三六
大坑	二五五七
孤軍營	七〇四
留醫孤軍	一八
總計	一〇四九一

出境潛回 入獄一月

男子關新，昨晨被控於中央巡理府佘司堂，謂其於一九四〇年五月遞解出境後潛回之罪，官判入苦工監一月云。

官紳連日研究 移民例細則
立法局討論時將有意見發表 華商會意見書昨已呈達當局

本港統制移民條例公佈後，港政府當局爲求此事進行順利，俾易于施行起見，特徵集商民意見，在實施前加以研究，華商總會根據主席郭泉及幹事值理劉鑄芸等意見，草成意見書，其內容計有：（一）避免對于航業影響，（二）改善保證手續，（三）減低領證費，（四）施行規定期限共四點，昨日業已分別呈達華民司及四華人代表核閱。

李樹芬之談話　香港府當局施行此項新政，頗爲審慎將事，行政局會迭次邀請華僑領袖商洽一切，據華人代表李樹芬昨日對記者發表談話稱，港政府日來會迭次邀請團防局紳及兄弟等敘會，對于移民律例之施行細則，予以詳細之研究及商討，政府深知此項律例頒行，關係本港商務及人民至爲重大，故須力求避免本港商務遭受影響，將來此例首讀在立法局討論，兄弟與各同事（華人代表）正式聆取政府宣讀此例後，在提出二讀通過時，將有意見發表，吾等將必爲本港商民爭取便利，至於華商總會之意見書，吾等於接到後，將予以研究，倘認爲合理，自必將民意轉達政府，請設法改善云。

居民聯會意見　又居民聯會于昨十三晚舉行二十次理事會議，對統制移民問題有所討論，廖炳泉提議，前期議決特設「移民研究組」，今條例草案已公佈，應即公推研究員從事研究，議決以全體理事爲當然研究員，即夕成立，劉灝光提出兩點，（一）移民條例草案未公佈前，當局會謂此爲戰時措施，但入口證等均有年限規定，似屬永久性質，將來休戰，此例是否撤消，（二）目前生活困難，而領證之費有竟高至十元者，希望減半收取，婦孺則全免，決議，除同情報載華商總會所持四點理由外，另補充一點，即將來決定領證費若干，以平均計算，每年繳納，至戰事終止時撤消，以輕居民負担，其餘各條，由各研究員繼續研究。

船員糾紛 仲裁解決

前由澳洲抵港之輪船某號，其輪上滬籍船員戴生昌等五十人，昨晨被控於船政署法庭，謂彼等於十一月十三日擅行離船，犯不服從船主命令之罪，案由法官都利提審，麥堅利律師則代表該輪之威林遜輪船公司蒞庭旁聽，被告等則延請布力律師辯護，開庭後，布律師即請求法官將案押候兩小時，俾其研究被告等被控之罪名，暨與被告磋商，官准之，越兩小時後，布力律師起立對官稱現各被告是根據八月十九日在紐絲蘭與船主所簽訂之合約所定，進行討取工資，倘此合約不能履行時各被告將呈本港勞工司鶴臣氏或其他名流主持仲裁云，法官都利聆畢，認布律師所言甚爲合理，遂將案押候無期，以便仲裁解決。

行竊汽車機件 入獄六月

男子黃勝，昨晨被控于中央巡理府佘司堂，謂其于前日在摩利臣山道，偷去某號汽車之小型起重機及絞手鐵一支罪，被告直認不諱，官判入苦工監六月云。

印度童軍軍官 金馬沙公畢過港
金氏此行攷察盲人教育方法

印度青年童子軍軍官庇路金馬沙，昨乘中國飛剪號抵港，現下榻于何明華會督私邸，日間乘飛機轉飛仰光，取途返印，查金氏爲印度著名童軍，曾遊歷歐美，在美時曾蒙羅斯福總統接見，在英時曾謁見聖登士頓盲人院院長麥堅斯爵士，到港時仍身衣童軍制服，此外並熱心研究盲童教育，此次出洋，即志在英倫美國等處，考察盲童教育方法，其祖父因患失明，在一八九〇年首創加爾各答盲人學校，其家人對此舉積極贊助，力謀發展，成績相當可觀，據金氏談稱，現在印度共有盲人數達一百八十萬名，今爲彼輩特設之學校，凡二十所，至於防範盲病之運動亦已開始，根據甘地計劃，倘能實施，改良鄉村情狀，則盲人數字，將來更可逐漸減少云。

遠東殖民地統帥 英廷已委出
陸空軍事均受卜氏指揮 並與海軍聯絡增强防務

英國政府當局現正積極加强遠東各殖民地之防衛力量，據輔政司署昨日特發出通告，謂英政府當局，經委任空軍司令卜威爲英遠東殖民地高級大元帥，香港星洲緬甸等地之陸空軍事，均受其指揮，並與遠東各海軍司令聯絡合作，籌備增强遠東各地防務，據本港陸軍當局發言人稱，謂英政府此項新委任，對于本港之英空軍，並無附加，軍部與本港政府之關係亦無變更，新大元帥之權力，包括香港與星洲之軍事，將受其指揮，至卜威大元帥何時履任，則現尚未悉，卜氏就任後，將駐節星洲。

假冒通美數簿案 押候宣判

灣仔駱克道二百四十五號通美紙行東主洪萬臻，日前延請黃廷勳律師票控干諾道西九十一號裕興昌於案，謂其十月九日藏有發售假冒商標之數部，及藏有發售假冒商標之數部，該項數部蓋有假冒「通美」商標者，被告延施露華律師代表辯護，否認有罪，此案再由中央巡理府裁判司佘路頓二次提堂審訊，首傳永樂西街裕成昌司理王寶貴登台供述稱，裕成昌在港經營紙業已有十九年之久，通美紙行與本號交易有年，本年七月間，至于裕興昌，則往交易云，繼由吳瑞作供，謂余在永樂西街二百一十五號經營數部紙業，在商業上與被告素有來往，此種通美數部，在油蔴紙店，多有製造出售云，雙方證人供述完畢，至是首由原告律師黃建勳起立對官申述本案控訴案由稱，根據各方面所述之口供，在此案中，被告無疑是藏有假冒原告商標之數部，此種通美商標數部，極爲普遍，在星洲油頭，均有出售，且在當地註冊，別人不能冒效者，及後黃律師再行引據商標條例，詳爲解釋後，被告律師施露華則極力加以反駁，至此，法官乃命將案暫行押候，定期宣判。

畜有女不報 復施毆打

婦人李容，昨晨被華民署查婢女帮辦傳理涉控告于中央巡理府愛司堂，謂其（一）於本月十一日在上環東街某號三樓，畜有女童陳旺，未向華民署報告，（二）同日在上址毆打陳旺等兩罪，官命押候下星期一日上午再訊，准被告繳保五十元云。

長沙灣海面 海賊極猖獗
附近海面船艇多被刼奪 赤灣海面貨艇一艘被刼

邇來牛島長沙灣一帶海面，水賊日形猖獗，彼輩有嚴密組織，皆假小艇爲巢穴，暗藏器械於其中，每晚深宵後，即出而活動，向寄於其間之船艇，施行竊掠，且與小艇中人朋比爲奸，因在海面，警探中人鮮注意及之，彼輩乃得橫行肆虐，每夜乘船艇中人酣睡後，即掉小艇靠近，悄然登上船艇施其偷竊手段，或乘機携利劍短槍等利器，將船艇中人威脅，實行明火刼奪，復危詞恫嚇，禁止報警及向人宣洩，否則即有性命危險，船艇中人，因懍於彼輩惡勢力，雖遇偷竊或搜刼，損失多少，都啞忍不敢報案請緝，本星期內，此等案件之發生已有多宗，其中損失最大者，係某號「金星」艇主譚全，計于星期日深夜，突遭水賊四人挾械濟登艇中，將各人制服，驅集艇尾一小艙，然後肆意搜刼，共被刼去紙幣數百元，及金銀衣飾等物，始悄然逸去，事後譚因懍于彼輩報復，遂不敢報案，又赤灣海面，昨又有一貨艇被截刼，刼去貨物千餘元，事後艇主何發，（卅八歲）來港報案，據稱，渠于本月十一日晨早七時，駕一無號數貨艇，擬欲來港，艇上載有火水五百一十四罐，（值銀一千一百五十六元六毫）布二十四疋，（值銀二十三元四毫）詎料駛至赤灣嶽灣角海面，突有賊艇一艘迎面而來，聲勢甚兇，艇上有大漢五名，均以布幪面，兩持短槍，一持長槍，餘兩賊徒手，喝令停航，各人見賊兇悍，不敢抵抗，賊乃躍過貨艇，將艇上各人指嚇，推下艙底，並以鐵釘釘封之，然後大施搜刼，歷時半句鐘，始挾贓呼嘯而去，何等覺賊已去，乃設法將艙蓋撬開，尚望見賊去不遠，僅距離五十丈之遙，向沙井方面逃去，事後渠等將艇駛返本港，此次刼去火水及布疋共值一千一百七十九元九毫云。

廣播秩序

ZEK 十二時半，潮州曲唱片，「慶元旦」盧炳城，「白玉仙」黃德榮，「伉儷樂」「蓮花落」陳建壯，楊貴貞，海林，時代曲唱片「異鄉客的感傷」「馬妮娜」嚴華，「飲恨」「桃李迎春」胡蝶影，一時時刻天氣報告，粵曲唱片「孔子遇泰山」妙玉，張玉京，「過猶不及」二三卷，白駒榮，月兒合唱，「飛上天」廖夢覺，寶玉，「素面朝天」馬師曾，上海妹，京曲唱片「還珠吟」荀慧生，「打魚殺家」「三娘教子」翁瑞午，「漏殘浪蝶」音樂合奏，二時卅分完。ZEK 六時，時代曲唱片「勇士凱歌」「鐵馬金戈曲」黎莉莉，「愛國歌」「行船樂」薦志女中合唱，市立第五中學合唱，六時十三分，演講「兒童教育」，七時時刻天氣及粵語報告新聞，七時卅分國語報告新聞，七時四十五分，潮福語報告新聞，八時粵曲唱片「淚灑瀟湘」趙蘭芳，「人約黃昏後」黃楚山，車秀英，「薄倖郎君」李小燕，「大鄉里叫導遊」劉克宜，簡明，「腸斷雨淋鈴」少英，「月下花前」奔月，「太平天」「浪花」音樂合奏，九時卅分京曲唱片，「慶頂珠」賓馬要，劉天紅，「打棍出箱」管紹華，「單刀會」高硯耘，「王佐斷臂」許良臣，「飛虎夢」郝壽臣，吳富琴，「海潮音」「四海昇平」音樂合奏，十時，二妹翠芳合唱「二龍山葬母」，十一時完。

※　※　※

因債務鬥爭 重傷一人

昨晨六時四十分，上環急庇利街，發生一宗追債傷人案，傷者名謝賢，前曾向其同宗謝明借去八十元，昨晨謝明向謝賢追討欠欵，惟賢無以應，因是雙方發生口角，繼而動武，謝明舉拳向賢胸部猛擊，賢閃避不及，遂當堂受傷暈倒，謝賢之子北亨，目擊其父受傷，急報警察，時警聞耗馳至，即召十字車將傷者送入瑪利醫院治救，至謝賢傷勢頗危，[illegible]部，刻正由醫生施解剖術，恐有性命之虞。

新界大霧山 猛虎出現

據昨來自新界之農民稱，新界大霧山上，本週夜間，頻聞虎嘯，尤以本星期一晚之聲最大，山下農民最近有牲畜甚多失蹤，疑爲猛虎所攫食，有一農民之黃水牛，則被咬去腹部肉一大塊，曾有西人獵者數人，曾入山搜捕，但無所獲云。

藉名搜烟 乘機行竊

去月廿八日，男子羅超（卅歲）偕一人至上海街三九〇號二樓，謂將有稽辦到樓搜查私烟，乃將全樓之人召集，緊下一間，一一將姓名登記，于時有男子名洪炳樹，亦到樓，羅喝令搜查，在其身上取去二百元，後洪向羅取回，羅謂俟稽辦到還之，旋即奔下樓去，洪等追下，羅卒伴脫，嗣經探員呂六及綠將羅超擒獲，昨晨由九龍巡理府麥司判入苦工監六月，遞解出境。

港法領否認 大使來港

據外訊法駐華大使戈思默，在一二日間乘機來港轉滬，有所公幹，但據記者昨晨詢諸法駐港代領事萊諸，則謂對此未有所聞，大使於去星期會由重慶來電，謂須十二月中旬方能來港返滬云。

上海街破獲 僞幣機關

港九市面邇來又有行使僞幣歹徒發現，除盡量施展各種狡計以謀使出外，其法多由一般摩登婦女，持十元五十元僞幣，假租房爲名，迨至落定時，則乘機將僞紙幣交付，間有包租人未及細察，即受其愚，前日油蔴地方面，會發現此種案件一宗，事後某包租婦到警署報案，警探聞報，即遞線拘捕嫌疑婦人一名，嗣即通告事主到署認人查究，及至昨晨四時，警探再接線報，謂上海街某號三樓又有一行使僞幣機關秘密設立，遂即派隊按址前往圍捕，除將該樓搜查一過外，並拘去男女多人解署查究云。

民英小輪中 搭客蹈海

油蔴地小輪民英號，昨晨十一時左右，正當由深水埗開行來港之際，三等搭客中，有一年將四十餘歲之男子，乘人不覺縱身投海意圖自殺，後爲水手將之救起，據該男子稱，此次自殺，係因經濟壓迫，在貧病壓迫下，不食已三天，故不惜一死云。

社團消息

本港反對蓄婢會，定於下（十二）月中旬開一九四〇年週年大會，報告該會過去一年內工作概況，及討論來年工作計劃，而該會一年一度出版之週年工作報告書，今年因境環關係，暫停出版，而該會工作之報告，則改載在年刊云。

時症報告

據本月九日統計過去一週間，本港發生時症共二百五十八宗，死者一百四十九宗，以肺癆占最多數，痢症次之，霍亂居第三位，計開霍亂症二十一宗，死六宗，（兩宗外來）白喉十宗死二宗，腸熱十七宗，死七宗，（一宗外來）腦膜炎五宗，死三宗，痢症三十四宗，死十一宗，肺癆一百七十一宗，死一百三十宗，（五宗外來）

天氣預測

昨日下午五時零五分，天文台報告如下：中國及附近海面有反旋風，其勢得加勁，北海道有旋風，向東掠過，菲律賓南部及加羅林羣島，氣壓仍低，預測今日吹東北風，青爽，天晴，昨日平均溫度最高七十五，最低六十三，今早日出六時卅六分，今晚日落五時四十分。

根治失眠

上海羅德堂創製九轉寧仁丹根治新久失眠，從服必愈，愈後精神加倍，益智聰明，血氣日旺，平日門診，每包例收洋二元，今因年老退隱專門賣藥，一盒四包，減沽大洋四元，港澳暫收港幣六毫，丹成不易，祇派幾家代售，香港先施公司對面，新世界藥行，九龍新世界藥行，保健藥行，澳門捷興藥行。

香港九龍巴士一覽表

香港

路綫	路程	頭等	二等
一號	西營盤至跑馬地	一毫	五仙
二號	油蔴地碼頭至太古船澳	一毫	五仙
三號	油蔴地碼頭至大學堂	一毫	
四號	油蔴地碼頭至瑪麗醫院	二毫	一毫半
四號	油蔴地碼頭至大學堂	一毫	五仙
四號	七號差館至瑪麗醫院	一毫	五仙
五號	大坑至堅尼地城	一毫	五仙
三號	油蔴地碼頭至摩星嶺	二毫	
三號	大學堂至摩星嶺	一毫	
三號	大學堂至皇家碼頭	一毫	
六號	油蔴地碼頭至赤柱	三毫半	二毫半
六號	黃泥涌凹至赤柱	二毫半	一毫半
六號	油蔴地碼頭至淺水灣	二毫半	一毫半
六號	油蔴地碼頭至黃泥涌凹	二毫	一毫半
六號	淺水灣至黃泥涌凹	二毫	
六號	淺水灣至赤柱	一毫半	一毫
六號	油蔴地碼頭至東山台	一毫	一毫
六號	油蔴地碼頭至淺水灣	二毫半	
六號	油蔴地碼頭至黃泥涌凹	二毫	
六號	淺水灣至黃泥涌凹	二毫	
六號	油蔴地碼頭至嶺南學校	一毫	
七號	統一碼頭至香港仔	二毫	一毫半
七號	統一碼頭至鷄籠環	二毫	一毫半
七號	統一碼頭至牛奶公司	二毫	一毫半
七號	大學堂至香港仔	二毫	一毫半
七號	統一碼頭至瑪麗醫院	一毫半	一毫
七號	大學堂至牛奶公司	一毫半	一毫
七號	大學堂至鷄籠環	一毫半	一毫
七號	香港仔至牛奶公司	一毫半	一毫
七號	香港仔至瑪麗醫院	一毫半	一毫
七號	統一碼頭至大學堂	一毫	一毫
七號	大學堂至瑪麗醫院	一毫	一毫
七號	鷄籠環至瑪麗醫院	一毫	一毫
七號	牛奶公司至瑪麗醫院	一毫	一毫
七號	牛奶公司至鷄籠環	二毫	一毫半
七號	香港仔至赤柱	二毫	一毫
七號	香港仔至赤柱	二毫	一毫
七號	壽臣村道至赤柱	一毫半	一毫
七號	深水灣至赤柱	一毫半	一毫
七號	淺水灣至赤柱	一毫半	一毫
七號	香港仔至淺水灣	一毫半	一毫
七號	香港仔至深水灣	一毫	五仙
七號	深水灣至淺水灣	一毫	五仙
五號	由堅尼地城至跑馬地	一毫	五仙

九龍

路綫	路程	頭等	二等
一號	尖沙咀至深水步	一毫半	一毫
二號	尖沙咀至荔枝角	一毫半	一毫
二號	尖沙咀至欽州街	一毫半	一毫
三號	尖沙咀至牛池灣	一毫半	一毫
三號	尖沙咀至九龍城	一毫半	一毫
五號	尖沙咀至紀念碑	一毫	五仙
六號	尖沙咀至九龍城	一毫半	一毫
七號	尖沙咀至九龍塘	一毫半	一毫
八號	尖沙咀至九龍塘	一毫半	一毫
九號	佐頓道碼頭至元朗	五毫半	四毫
十號	佐頓道碼頭至牛池灣	一毫半	一毫
十一號	九龍城至荔枝角	一毫半	一毫
十三號	佐頓道碼頭至牛池灣	二毫半	二毫
十五號	元朗至錦田	五仙	
十七號	元朗至粉嶺	二毫半	
十八號	粉嶺至二沙頭角	二毫	

南華畫刊

第壹柒叁期

法國新政府所在地
維希小景

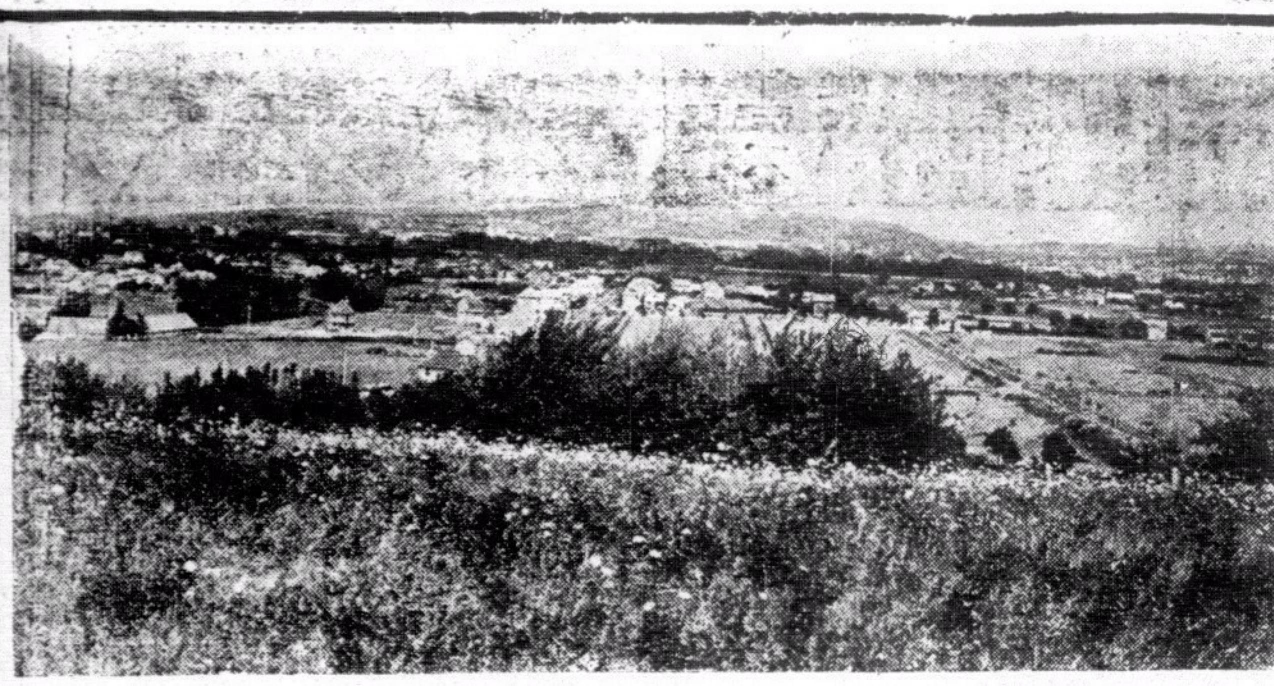

↑圖為法國新政府所在地之「維希」全市鳥瞰；該市在亞列爾河畔，風景頗佳，人口祇得一萬七千餘之衆。

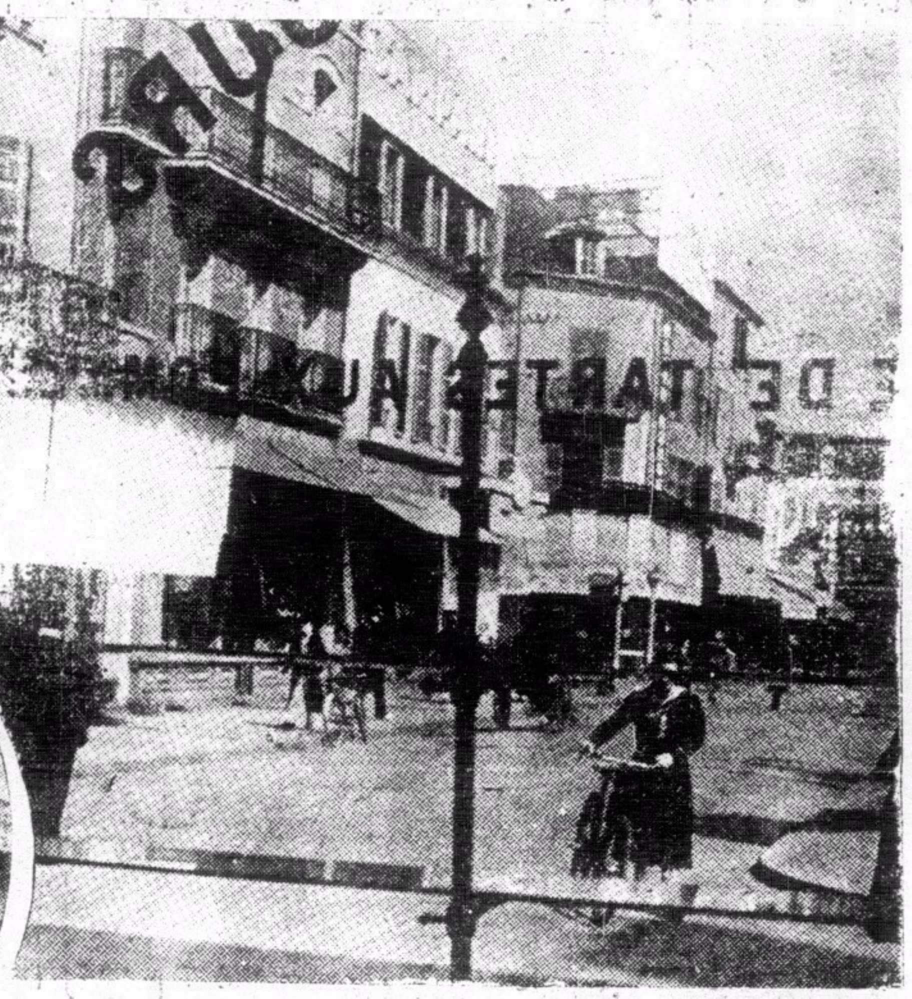

維希街道小景，因在戰時，汽油統制，市民多以人力車代步。←

↓貝當元首，在辦公室招待英國新聞記者，發表此次新政府成立之意義與經過。

↑維希政府外交部，亦假旅店為辦公地方；圖即外交部前門之影。

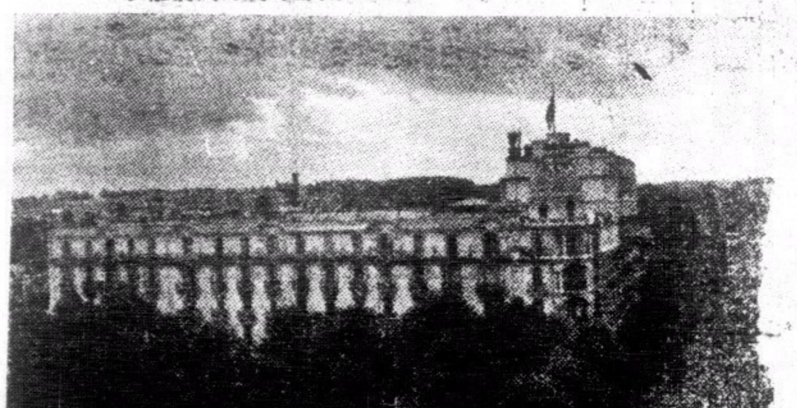

←維希政府，假巴烈德酒店為辦公地方，樓高六層，店傍幷植花樹，風景清幽可愛。

↑法國民衆，前因巴黎凡爾登各名城均告淪陷，民衆流離失所；自貝當新政府成立後，各地民衆均相繼回鄉。

中央導報

（六至九期要目）

第六期要目　九月八日出版
△中日國交調整會議束△結「否認」
△羅馬尼亞的命運　△德蘇關係的展望……龍沐勛
由紀念孔子想到我們從事和平運動者的責任……馮節
口號之研究……孔君佐
美國參戰問題與羅斯福三次競選……孫鋒
環繞著日本的國際形勢……周森
華僑與和平建國
漫畫（七幅）圖解（一頁）史料（一則）時論（二篇）

第七期要目　九月十五日出版
△論實施憲政　△所謂英美蘇聯合對日
論標語……馮節
中國憲政運動之史的觀察……朱竹君
史太林的陰謀……陳方中
新中國的教育建設……徐公美
論美國與歐戰……竹傳周　森
△英美協定之成立　△中日國交調整會議經過

第八期要目　九月二十二日出版
△「九一八」的九週年　△關於三民主義青年團
△美國的徵兵法案
世界經濟恐慌與世界戰爭（上）……胡蘭成
「中心」與向心力……馮節
三民主義的基本認識……于秋士
蘇俄進攻印度的路線……陳方中
中泰邦交問題……君平
△蘇羅匈羅保羅割地協定

第九期要目　九月二十九日出版
△日軍進駐越南（附圖）　△地中海兩端
太平洋無條約時期中日本與美國之對立……蕭恩承
民主政治與政黨……劉希平
今日之香港……楊之華
新加坡的戰略形勢……黃征夫
世界經濟恐慌與世界戰爭（下）……胡蘭成
△波羅的海三小國併入蘇聯之經過
△日本新體制綱領及規約要綱

南京中山東路一百七十號
中央書報發行所
訂閱發行

國際編譯社編製
最新歐洲大戰形勢圖
每幅每角

本圖用重磅道林紙五彩精印，有全張新聞紙大小。另有附圖八幅，如波蘭的被瓜分，西綫的戰事形勢，蘇聯的向外發展，列强的軍備比較，德國勢力的膨脹，北歐，最近形勢，均有詳細圖解，繪細緻，印刷精美，際玆歐局緊張，允宜人手一紙也。

讀者將此廣告剪下，附郵一角五分並書明詳細住址，直寄上海新生命社，當即奉贈一幅。

新生命社發行
上海郵政信箱一九二七號

歐戰與和平運動

目錄
卷頭語
歐戰與中國之前途……汪精衛
一百八十度的轉變……陶希聖
歐戰與和平運動……中華日報社評
歐戰與中日和平……中華日報社評
隔離歐戰……中華日報社評
我們對歐戰的態度……中華日報社評
國人對於歐戰的看法……中華日報社評

上海　中華日報

經濟合作問題

目錄
卷頭語
所望於產業界諸君……汪精衛
中日經濟合作應有之認識……褚民誼
論中日經濟關係之新趨向……陶希聖
中日經濟合作與中國經濟改造……中華日報社評
中日合作的基點……中華日報社評
當前中國經濟之出路……中華日報社評
經濟合作諸問題……中華日報社評
論中日經濟合作……中華日報社評

上海北河南路五九號　中華日報館

國內巨型畫報之雄
〈內容〉一再革新　〈取材〉益見宏博
圖照十八頁金屬版精印　越出
文畫十八頁彩色版精印　越精
每冊港幣二角

青年良友　八月號業已出版

國內時事・國際風雲・各地動態——力盡報導之能事——盼切和平關心國事者均宜人手一冊

〈要目〉
封面……汪洋女士
憲政實施委員會成立
首都最近動態
廣州市各界遊行
中華風物無限好
東亞運動大會特寫
追悼穆時西先生
滄桑話巴黎
夏季女明星的曲線鏡頭
「一觀世音」
五台山復興大會之盛典
全幅漫圖「建國與儆國」
歐洲面面觀（防圖十幅）
二十五來歷和地理的分析
文素臣（連環漫畫）
怎樣解決民生問題
林宣傳部長對滬記者發表談話全文
上海掌故溯源
新的招玩具法
漫畫專頁
衣錦榮歸（創作小說）
歷史上的典型女性

青年良友社印行
香港華日報總發行

我們的話
每冊國幣五分

目錄
我們的話……六
敬告全國同胞書……七
我們的反應……一五
闢謠……二六
專電　汪精衛先生促成和平大業……三〇
電請　汪主席速組中央政府……三二

總售處　北河南路五十九號　中華日報館

欲知和平建國真義　關心國家民族興亡　請讀
汪主席和平建國言論集
每冊二角

要目
艷電……一
致中央常務委員會國防最高會議書……五
舉一個例……七
答客問……一一
復華僑某君書……二一
曾仲鳴先生行狀……二九
重要聲明……三五
我對於中日關係之根本觀念及前進目標……三九
敬告海外僑胞……四七
兩種心理疑懷之解釋……五三
怎樣實現和平？……五九
答問（一）……六五
答問（二）……六九
對沈次高先生殉難在滬談話……七三
致海內外諸同志東電……七五
歐戰與中國之前途……七九
在上海招待外國記者談話……八三
（一）對日本記者談話
（二）對歐美記者談話
致重慶諸同志電……九一
九月二十一日聲明……九三
在南京接見中日記者談話……九五
中國與東亞……九七
中華民國之新生命……一〇一
所望於產業界諸君……一〇五
總理誕辰紀念日演講詞……一〇九
三民主義之理論與實際……一一三
附錄　艷電聲明……一二六

總經售處
上海北河南路五十九號
中華日報館

第一一一期

吹玻璃的工作不會減短壽命

一般人的相信，是吹玻璃的工作，是足以減短人的壽命，吹玻璃大都是早死，因白熱玻璃中，蒸發出的氣體，這會傷及人的肺部，並且因玻璃工廠中，有個高溫度的爐子，一個是將砂質和各種化學物品，熔化製成玻璃，而另一個是將已製成的玻璃再熱，以爲製造各種玻璃用具的準備，這兩個熔爐的溫度，是在華氏二千三百度上下，這高溫度，在四週也使人感覺不愉快，因此做吹玻璃工作，大都是早死，這已成爲普通人的深刻印像。影響所致，一般人的父母，多不想把可愛的兒子，送入玻璃廠工作。美國匹茲堡的玻璃工業區中，很多的玻璃工廠，都是鬧著工人慌，工作的人員，有的是上了年紀，還沒有人替代他工作，美國內其他的工人有的還是鬧著職業慌，但做玻璃工作的，甚少是失業。

吹玻璃的工作，眞的會縮短人的壽命嗎？據一個吹玻璃工作的美國人斯特茲所說：他現時已是六十七歲，他的一生都是從事于吹玻璃的工作，在童年時期，他曾經聽過了學校教師的解釋，做吹玻璃工作的，甚少超過了二十三歲的壽命。但當他跑到玻璃工廠觀看時，這裏有很多老年的工人，和他談話，他對玻璃工作發生興趣，因此便加入工廠作學徒，他距和一般學徒一樣，是由苦工而升至學徒，練習各種吹玻璃的工作，學成了，他一生中，也是過著吹玻璃的工作，但他不會早死。現在很多的吹玻璃工作者，年紀也是很老，仍是一樣的工作，他們是希望青年人幫助他們，替代他們的職務，在過去，學吹玻璃的，是要十五年的工時間，纔可以學得好的工作，但現在因各種設備的改良，已用不著付這高貴的代價，他反擊吹玻璃工作，是會早死的信念。（險）

※ ※ ※ ※

魚類中是沒有沙定魚

市上每年雖然是有數百萬罐的沙定魚發賣，也有數千百萬人的購買沙定魚，很多的漁人在海上，是以捕捉沙定魚爲生。但其實的沒有一個人曾經捕獲沙定魚，市上所售的罐裝沙定魚，這些都不是沙定魚，魚類中是沒有一種魚，是沙定，沙定乃是幾種小魚的名稱，原始的一種沙定魚，是魚，約在一四〇〇年時，地中海的一個沙定小島，島中漁人，把網獲的魚浸在鹹液中，取出在太陽中晒乾，再用橄欖油煎炸，還種方法製成的魚，比普通的味較好，又可久藏，因此這種特製的一魚，便很快傳至歐洲，沙定的名稱，大約是始于一八〇〇年。

第一次把沙定魚裝在罐內，以作食品發售的，是始于一八三四年的法國，其後挪威也取法，把沙定魚裝在罐內運銷各地，隨後美國，荷蘭，西班牙，意大利等國，也都參加，作商業上的競爭。一八八九年加利福尼亞的魚，已大量的被裝在罐內，孟納附近的的魚，也同樣的裝在罐內，統稱是沙定魚。

美國的加利福利亞州附近海岸，所產魚最多，在黑夜中，常見一羣一羣的漁民，分乘著小馬達船，拖著漁網，在海岸邊捕捉。網取魚的方法，是用一巨大的魚網，放在水中。各小船的漁人圍成一圓形，而後各小船的漁人，把連結的繩牽緊，把網抽起，幸運的，便有很多的小魚在網內。現在不少的漁人，是以網沙定魚爲生，沙定魚的製造，現在已成爲重要實業之一。（松）

※ ※ ※

美國人眼中 唐人街的秘密

璞

在美國各都市裏，差不多都有唐人街。唐人街在外國人的心中是很神秘的。而且是很可怕的一個所在。因此許多人，尤其是那些唯利主義的商人，便借了這些，做出了許多可惡奇事來！

在紐約每天旁晚的時候，很多街巷中許多的大車，汽車的外面標識著去看唐人街等字樣，每車約可坐十多人，每一人出美金一塊，乃載他去唐人街參觀一切。聽說他們到了唐人街去時候，竟有我國人引導他們到吸鴉片的地方去。聽說這種鴉片烟窟，有時是無恥的西婦，雇無恥的中國人扮演，借以謀利的。但是在偶然一到的外國人看了，則滿以爲是唐人街的眞現實。

其次美國各地，時常也演出唐人街的活動電影，這種電影，無一不是描寫中國人詐欺殺人放火吸鴉片種種現象，聽說有時候製造這種電影，中國人不肯扮演，就有愛我們太過的異國友朋代替我們去扮演，因爲他們的國家不會出醜，他們便樂得藉此以賺幾個錢。還可以替國家出點力，說來眞是可嘆！

所可惜的，我國有許多旅美的商學界，也有許多的領事，和公使大人先生們，不能夠在這美國輿論大變的機會裏，設法去除掉國家的污點！這眞是可痛！

美國奸商，所以做這種事業的心願，並非故意毀壞中國人的名譽。而是因爲別國不容易欺侮，中國太柔弱了，所以借這來達到他們的金元到手罷了！

不過平心而論，我國人講衞生，清潔自治的精神，自然較美國稍差一些，垃圾及各廢物，拋棄于地下者，隨處可見，而唐人街中賭博，鴉片及娼妓等事，大概也有所不免，而且因爲黨會的關係，有時也不免發生暗殺或訛詐諸事。然而不講衞生與清潔，南歐的移民，大概比中國人更甚，至若嫖賭暗殺等事，文明國家的社會中，也不少見，這照事實而論，並不是有什麽奇怪，但是每個美國人的心中，則以爲唐人街有過于地獄一般，一聽人說，便毛骨悚然，爲之一驚，而偶由其地經過，定必急急狂跑，望都不敢望多一望，他們如此的憎厭唐人街，實在有點太冤枉了！

★ ★ ★

戰爭與宣傳

德國宣傳騙術亡了挪威

戰爭的勝利，一半是在軍事，一半是在宣傳，有時憑著宣傳的力量，軍事方面，可收事半功倍的效力，這次歐洲戰爭，德國的攻入挪威，實不是德軍的力量，乃是德國宣傳詐騙術，亡了挪威。據挪威國會議長漢布魯在華盛頓的挪威公使館講述：這次挪威的失敗，并不是德國軍隊的力量，也不是如外間所傳，是德國第五縱隊的功勞，這是德國宣傳騙術的意外收穫。在戰事的初期，德國的宣傳是不在奧斯爾佐登陸，但其實納粹的海軍，是用全力攻擊輻佐的南北海岸，但挪威的武力，也會毀滅了德國的兩艘巨艦，其後德軍，加強了兵力，乘挪威守軍的疲乏，黑夜中在奧斯陸登陸，德軍佔領了奧斯陸後，便立卽佔領奧斯陸的電台，用挪威語僞稱官方的報告，虛說戰事還沒有發生，全國動員，還是不必要，同時電台也用英語發出報告，說英國艦隊爲保護挪威，打擊德軍，因此不失一彈，而佔據了卑爾根後來纔知道受騙。德國宣傳第五縱隊的怎樣在挪威活動，這些都是騙人的話。當時挪威境內，大約是有一百個的德國遊客，他們是匿在挪威境內，繪測地圖，在德軍進境時，他們是指引德軍，作炸毀各種交通要道，鐵橋的工作。挪威的失敗，還是受了德國的宣傳騙術所影響云。

德國的宣傳，在這次的戰爭中，確是收了相當的效力，在某一時期，法國的報紙，也會刊有這樣一段消息，說聯軍在德國攻擊法國時，不給充份的力量幫助法國，并會激沉和刼奪了法國的軍艦，這種消息，無異是想激動法人反英，而事實上，法國有一部份人，也給德國的宣傳騙過。

在現世紀的戰爭中，宣傳已成爲軍事的助手，現在英德兩國的無線電台，是日夜不停的廣播，兩國的報紙，也是在刊登著他們自己軍隊的英勇，敵人怎樣的快要失敗。大家是想利用宣傳的方法，增強國民的自信心理，可能的破壞敵人的軍事計劃。宣傳工作的緊張，實不亞于戰陣上兩軍的互相轟擊，宣傳是戰爭有力的助手。（林）

秘密武器

第二次的歐戰發生，一般人的注意力，是著重于德國秘密武器的使用。新奇武器的發明，這故然是人類自趨毀滅的錯誤途徑。但在科學方面來說，它却是代表科學家的精靈。德國是現代科學進步國家之一，這次的大戰，事前她是有相當準備，故必定有幾套秘密的武器，不然她是不會有這種勇氣來作戰的。故猜測德國秘密武器的使用消息，是一般人的好奇心。

磁性水雷的出現，曾轟動了一時，船隻也給它破壞不少，在法國戰場中的噴火坦克車，它確曾經替德國建下了很大的功績。攻擊比利時炮台，她曾經使用超熱炸彈，炸倫敦，據說曾經施用怪聲彈，計時彈和入地炸彈等，不過沒有很大的成效吧。

據英國的消息，德國在攻挪威時，曾經使用飛機以運送坦克車，但這不是新發明，數年前，美國已有用飛機輸送汽車的玩意。德國的宣傳，據說她是有夜行驅逐機的發明，這種飛機，據說這種被行于攻擊夜間敵機的侵襲，最適宜機，在英機夜襲德國時，曾擊落英機一架云。

將麻醉神經的聲浪製造機，裝置于轟炸機上，據專家的意見，是有成功的可能，但困難的，是駕駛員怎樣可避免，給這聲浪先麻醉的問題。一般人相信德國也許可用無線電去駕駛該種飛機，不過至現時止仍未見有施用。

給大衆最注意的，是死光，這秘密武器，已謠傳很久，但千呼萬喚仍不見它出來，已成了烟消雲散，這大約是德國的宣傳作用。

從飛機上散下無色無味的液體毒氣，把整個戰場的士兵毒死，整個城市的人民死亡，這比一切秘密武器還猛烈，但一般人的推信，是不會實現，因這傷害人類太重的關係。（松）

醫藥常識

水菓和蔬菜所含的鑛質是比水爲多，水中所含的鑛質，是污穢清潔的水，而水菓和蔬菜中的鑛質，這是重要成份，水中的鑛質，這會損害人的身體，而水菓和蔬菜中所含的鑛質，還却于人有利。

木炭有吸收氣體的作用，因此醫學上，有人把它來醫治胃痛和便秘症，但木炭是不能醫愈胃痛病和便秘症，它僅可減少一短時間的痛苦。蘇打水，很多人是用爲醫治胃的酸性作用，很多消化作用不良好的人，他每日是進食蘇打數次，這是想減少胃間的不舒適，但對之慢性的胃病，並無效果。蘇打在胃中，可以中和胃裏的鹽酸，毀壞胃裏的消化素，破壞食物中的維他命，故患胃病而進食蘇打粉，或蘇打水，這是最愚笨的事情。

普通人，便結時多食瀉藥，據說，英國人每年所用的瀉藥，用以醫治便結的，約七十噸，這是一個驚人的數目。用瀉藥來醫治便結，這不能常用，還是不可靠的，有的人，用瀉藥已成了習慣，但一停止，則便結症也卽恢復。瀉藥是會損壞腸的作用，減弱結腸，多用這藥祇會使便結症加劇，結腸失了作用。

扁桃腺是要割除，要拔去，盲腸炎要割治，患牙，這些如非必要，還以不割爲佳。睡眠和生毒瘡的原因，至今還沒有發現，有的人說是身體內受輕微過甚，有的人會生毒瘡，但這是不可靠。（陽）

偵探小說 一宗殺死銀行家的罪案

（跖）（犬）（破）（案）（十）

探人譯

在約翰清醒前，所說的詩家谷少年差利也進來了，警察一併給以逮捕，在他身上搜到兩枝手槍。

這兩個少年在南詩家谷警署都否認曾殺死了銀行家麥爾理或印第安海港的鋼鐵工人，至那年紀僅十九歲的女人，更詭說絲毫不知道殺人這回事。

那個詩家谷少年差利，現年二十三歲，他對于法律似乎也懂得一點。他用護諱的口吻說，警探不能無故羈繫他的罪，要是說他殺人，應提出證據，不能胡亂入他的罪。他顯然以爲警局方面是沒法證明他犯罪的。

差利住的房子，經嚴密搜查後，沒有發現犯罪性質的罪證，警探最後決定把那狗帶回警局去。

車到犯罪的街口，停了下來，那隻狗從車上跳下，跑到一塊空地的角落去，用牠的前脚亂爬。警探們覺著很詫異，同聲地說：「那裏大概有著什麽骨頭吧。」只見那狗越爬越快，不消一刻，有一東西發露出來，並不是什麽骨頭，却是一柄短劍。

督察長說：「這無疑是刺殺麥爾理的刀子！有這罪證，犯人再不能抵賴了。」他除了用這證據使犯人承認犯罪外，並叫人帶那女人到他的辦公室去。督察長將那兇器拿在手上，告訴她說，約翰普斯案供出羅科是殺死麥爾理的犯人。

那女人注視著那匕首說：「這不對！差利只是放空槍吧了。用這刀子刺殺麥爾理的，却是約翰哩。」隨後她又告訴督察長說，她也知道那兩個犯人把兇器埋起來，相信那兩人當中必定有一個把這事說起來，否則那匕首是永遠不會被發現的。

爲了這女人的供詞，這兩個犯人只得承認那兩次的殺人罪。此外還承認犯過約六十宗的刼案。據差利說：「我們初以爲麥爾理身上必定有著大筆現欵，所以起意行刼。並誤以爲他拿著手槍，故約翰把刀刺他。隨後麥爾理的身子向前傾倒，恰壓在刀子上面，故得到兩處的刀傷。我並不想殺死他，故放的只是空槍。」

罪案發生的六星期後十二月十三日，本案在州刑事法庭開始公判，法官告訴犯人說他們的罪刑，沒法輕減，結果都判處死刑。至差利的愛人露絲，則處以殺人從犯罪。到判決確定以後，這一批男女罪犯，便分別執行。（已完）

羅羅肆考

花鄰著 （十一）

起，人挾三標，發共二必中二人，其一則以擊刺，不發也；又有勁弩毒矢，飲血卽死。……每蠻長有慶事，令頭目入村寨計丁而派之，遊行所至，圖寨爲供張，無少長皆出羅拜馬前，鄰寨在數十里內者皆以雞黍餽；無以應誅求，往往竄出他郡刼掠，所得頭目私分之，官府徼下督責，則縛數人應命。」

同：「黑羅羅爲滇夷貴種，凡土官營長皆其族類，散居雲南，曲靖，臨安，澂江，武定，廣西，東川，昭通，雄楚，順寧，蒙化等府。……男子挽髮，以布帶束之。耳帶圈墜一雙，披氈佩刀，時刻不釋。婦人蒙頭方尺青布，以紅綠珠雜海貝車渠爲飾，下著桶裙，手帶象牙圈，跣足，在曲靖者，居深山，種甜苦二蕎自贍，善畜馬，牧養蕃息，器皿用竹籩木盤。交易稱貸無書契，刻木析之，各藏其半。……大都性多鷙悍，好攻掠。」

同：「白羅羅於夷種爲賤，雲南等府及開化，景東皆有之。……居處依山箐或居村落，男子以布蒙首，衣短衣，胸掛繡囊，著革履，婦女椎髻，蒙以青藍布，綴海貝錫鈴爲飾，繩足著履，勤於耕作。……言語飲食輸賦稅，均類齊民。」

雲南的複雜民族

茲爲說明雲南的複雜民族底種族特性和部落生活起見，自成一系的民族，可以歸成八類來研究：

（一）擺夷 又名夷，白夷，白衣，擺衣。他的分支有九擺夷旱擺夷，大擺夷，擺小夷，衣擺夷。分佈地點在迤西順寧騰衝鎮康緬屬的南甸，芒市，遮放，猛卯，隴川，盞江，車里，佛海等處各土司地。其文化生活的特點是：有文字，酷信佛教，性情懦弱柔和，婚姻似緬人，男多耕種，女多紡織，合數「寨」爲一「□」，有頭，頭之上，又有土司。

（二）野人（雲南土著）又名濮蠻，山頭。他的分支有茶山野人，浪速。

美泰電版公司

製電版有美泰價錢平起貨快銅鋅版樣樣齊或繪圖代設計 干諾道中六十三號 電話：二五六一二

國際週報

國際社編輯編譯

第廿七期要目

緊張的越南形勢（圖解） 丸山政男
事變外交之轉換
英國的命運
最近英國的外交活動 陳正之
威脅下的美國 徐正雄
英國兩洋政策的難點
蘇聯石油與德的限度
三個獨裁者（長篇連載）（五） 藤森成吉
地圖．其他

新生命社發行

香港移滬上海公共租界登記證字四九八八
中華郵政特准掛號認爲第一類新聞紙類
中華民國二十九年六月五日出版
每冊實售國幣一角五分

更生週刊

第六卷第十期目錄

評壇 爲全國災民請命……左亮
歐戰劇變後告和抗戰論者……公成
專論 德法休戰協定……景亮
譯論 日本對英對蘇的兩面外交……田幸譯
托羅斯基論斯丹林……方復生
每週文選 蔣介石的磁鐵戰……汪精衛
全面和平與全面崩潰……傅式說
雜俎 混濁不清的頭腦（續）……勉旃譯
週史料

業已出版

每冊國幣一角

總經售處

上海北河南路五十九號中華日報館
上海三馬路四號三通一書局

新世紀 半月刊

是一本研究國際政治經濟問題唯一的刊物

是一本內容紀載豐富言論公正的名貴雜誌

新到第二卷・第五期

國府還都的前途 增
國際間的醞釀
日本的經濟現狀
大公報的和平條件 專載
論中國農村經濟 張組寧
日法遠東關係的認識 陶景鶴
中東鐵路之今昔 汪維明
經濟統制下的日本農業 東畑精一 譯著
北極地帶的戰爭 鈫泰晤士報
不列顛門口的俄羅斯
一九三九年上海商業動態 史料
列寧外交秘史（續）
第六章「不是戰爭—也不是和平」

新到第二卷・第六期

中日的新局勢 論增
美國對重慶的貸欵
蘇芬戰事結束
中國書籍流美 專載
戰時的國民心理……力
和平建國運動之理論體系
中國農村經濟問題 譯著
日本政治之再建……馬場恒吾
美國意欲組織反共陣綫 密勒氏評論報
永久和平的基礎
共產黨徒上了救生艇
列寧外交秘史（續） 史料
第六章「不是戰爭—也不是和平」

每期售價一律港幣五仙 本報營業部代售

美泰電版公司

製電版有美泰價錢平起貨快銅鋅版樣樣齊或繪圖代設計 干諾道中六十三號 電話：二五六一二

本報歡迎直接定閱

請撥電話 二五六一二